Salvietti
en refrescos
CALIDAD!

— 19 —

PRESENCIA

MATUTINO FUNDADO EL 28 DE MARZO DE 1952
AÑO XXV- Nº. 6.478- LA PAZ, BOLIVIA, SABADO 19 DE JUNIO DE 1976- 16 PAGINAS- $b. 2.00

con qué placer quita la sed..
Squirt
SALVIETTI HNOS. Embotelladores autorizados

Créditos por $us. 74.5 millones fueron otorgados ayer a Bolivia

- Bank of America y un consorcio bancario concedieron $us. 50 millones
- El BID extendió otro préstamo de $us. 24.5 millones para electricidad

SAN FRANCISCO (AP).- El Bank of America anunció hoy la firma de un acuerdo mediante el cual un consorcio bancario prestará 50 millones de dólares a la República de BOLIVIA para financiar importantes proyectos de desarrollo.

También forman parte del consorcio Banque Canadiense Nationale y European Brazilian Bank Ltd.

CREDITO DEL BID

WASHINGTON, 18 (AP).- El Banco Interamericano de Desarrollo extendió hoy a Bolivia un crédito de 24.5 millones de dólares en respaldo de un plan de ampliación de los servicios eléctricos de ese país.

El plan, cuyo costo total es de 30.8 millones, incluye la conexión de los sistemas del sur y centrales, con miras a atender la creciente demanda de electricidad que se registrará con la proyectada expansión de las actividades mineras.

Se espera que en la primera etapa del plan se aumente la producción de energía en un 60 por ciento al elevársela de los 114.500 a los 182.300 kilovatios.

Las obras que se contemplan son:

--La ampliación de la central hidroeléctrica de Corani, incluyendo la instalación desde turbinas Pelton, de 13.500 kilovatios cada una, y de una tubería de presión de 646 metros de longitud, y la ampliación de la casa de máquinas y estación transformadora, duplicando la capacidad instalada de la central.

-- Cuatro unidades térmicas de 3.300 kilovatios cada una que se encuentran instaladas en la central de Guaracachi de Santa Cruz y el traslado y montaje de dichas unidades en la central de Aranjuez, en Sucre, ampliando su capacidad de generación a 13.200 kilovatios.

-- La interconexión de los sistemas central y del sur mediante la construcción de una línea de transmisión de alta tensión de 185 kilómetros de longitud entre Catavi y Potosí, y de una estación de distribución intermedia en Ocuri.

-- La construcción de una línea de transmisión de alta tensión de 73 kilómetros de longitud entre Vinto y Catavi en el sistema central y de otra línea de transmisión de 77 kilómetros entre Potosí y Punutuma en el sistema del sur.

-- La ampliación de la capacidad de las siguientes estaciones transformadoras ubicadas en ambos sistemas: Catavi, Potosí, Ocurí, Punutuma, Pazña, Pulacayo, Telamayu, Tatasi, Sucre y Chilcobija.

Los servicios eléctricos de BOLIVIA constan de cinco sistemas aislados que suministran energía en sus respectivas zonas geográficas. Dos de estos sistemas pertenecen a empresas privadas y los otros tres, -el central, el del sur y el del este- pertenecen a la Empresa Nacional de Electricidad. Se estima que la demanda de energía eléctrica en los sistemas operados por la ENDE aumente en un promedio del 15 por ciento durante la próxima década, debido al crecimiento de la industria y la minería en las regiones que abarcan sus sistemas.

El Banco dijo que los planes de desarrollo para el período 1976-1980 contempla la interconexión de todos los demás sistemas a partir de 1980.

El préstamo fue concedido del Fondo para Operaciones Especiales, por un plazo de 40 años y a un interés anual del 1 por ciento, durante los primeros diez años.

RESTOS.- Buenos Aires, 18 (AP).- El Cardenal Juan Carlos Aramburu da la última bendición a los restos del General Cesáreo Cardozo, Jefe de la Policía Federal, muerto a raíz de la explosión terrorista que se produjo esta madrugada en su domicilio (Radiofoto AP).

Fue asesinado el Jefe de la Policía Federal de Argentina

- Una bomba colocada por la amiga de su propia hija le causó la muerte
- Están heridas la madre, la esposa y una hija del general fallecido

BUENOS AIRES, 18 (AP).- El Ministro del Interior, General Albano Harguindeguy, aseguró esta noche que el Jefe de la Policía Federal, General Cesáreo Cardozo, murió en un atentado cometido por una guerrillera del ultraizquierdista "Ejército Revolucionario del Pueblo" (ERP) que era la "mejor amiga" de una de las hijas del militar muerto.

Harguindeguy habló a todo el país por radio y televisión para referirse al atentado ocurrido esta madrugada y que también causó heridas a la esposa de Cardozo, su madre y una hija cuando estalló una bomba que había sido colocada en la cama del matrimonio.

El ministro mencionó en su discurso, de siete minutos, dos veces al "ERP" la organización de ultraizquierda que es combatida desde hace varios años, especialmente en las montañas de Tucumán, 1.800 kilómetros al norte.

El ejército, horas antes, informó que la autora del atentado es Ana María González, de 18 años. El informe señaló que la bomba fue colocada entre el colchón y el elástico de la cama.

El atentado, el peor de los ocurridos desde que los militares llegaron al poder el 24 de marzo cuando derrocaron a Isabel Perón actualmente detenida en una residencia del sur, causó honda preocupación en los organismos de seguridad, en momentos en que la violencia no parece declinar.

La violencia, tanto de izquierda como de derecha, es una de las principales preocupaciones del gobierno militar que encabeza el General Jorge R. Videla.

El Ministro del Interior no explicó mayores detalles sobre la acusación de que el atentado fue cometido por el ERP, grupo radicalizado que no ha enviado hasta el momento ningún comunicado reclamando la autoría.

El discurso del ministro estuvo dirigido principalmente a la "familia argentina, advirtiéndole sobre los peligros que entraña la guerrilla de izquierda.

La autora del atentado, según dijeron fuentes de seguridad, concurría asiduamente al domicilio de la familia Cardozo, en razón de que estudiaba junto a una de las hijas del matrimonio, incluso, dijeron, pasaba algunas noches allí.

La colocación de la bomba, cuyas características no fueron reveladas inmediatamente aunque se dice que fue accionada con sistema de "relojería", se produjo en un descuido de la hija del militar.

Voceros de servicios de inteligencia dijeron que se había advertido cierta sospecha sobre el comportamiento de la acusada, cuyo paradero se ignora. Las mismas fuentes revelaron que el General Cardozo fue informado sobre las sospechas y que su hija, al enterarse de ese episodio, habría asegurado su mayor confianza en su amiga.

Por otro lado, se supo que el gobierno habría pedido al de México seguridades especiales para el embajador argentino acreditado en el país azteca a consecuencia de presuntas amenazas que habría recibido. Otro tanto se habría pedido para el agregado militar, Coronel Alberto Insúa.

Harguindeguy dijo esta noche que "las ideas nefastas de la izquierda marxista atentan contra nuestras familias....." calificando el hecho como un "horrendo crimen".

El ministro no anunció ninguna nueva medida para enfrentar a la guerrilla de izquierda que también actúa por medio del grupo "Montoneros", brazo armado de la juventud peronista de izquierda. Los "Montoneros" dieron muerte a fines de 1974 también al entonces Jefe de la Policía Federal, Comisario Alberto Villar.

(Pasa a la página 11)

Británicos y norteamericanos se aprestan a abandonar Beirut

Hay desacuerdo sobre la llegada de fuerza pan-árabe al Líbano

BEIRUT, 18 (AP) - Al tiempo [que] nuevos desacuerdos re-[tr]asaban la llegada de la fuerza [pan]árabe de pacificación, [vo]ceros indicaron que 50 auto-[bus]es con capacidad para 1.750 [pe]rsonas participarán mañana [en] el convoy organizado por los [britá]nicos para salir del país. La embajada de Estados Unidos instó con vehemencia a los [nor]teamericanos a sumarse al [con]voy británico, que ha sido [pre]parado aprovechando la [apar]ente disminución de las [hos]tilidades.

[L]os británicos enviaron [ade]más hoy un pequeño convoy [de] prueba hacia Damasco, con [los] restos del embajador nor[team]ericano Francis Z. Meloy y su asesor económico Charles Waring. Los cadáveres serían [tra]nsportados más tarde de [Da]masco a Washington en un [av]ión especial.

[U]n vocero británico dijo que [qui]zá el convoy no fuese lleno a [ca]pacidad porque algunos ex[tra]njeros confiaban en que se [ab]riese de un momento a otro [el a]eropuerto de Beirut, cerrado [por] las hostilidades el 6 de junio.

Sin embargo, los comandos guerrilleros del grupo Saika, que custodian el camino hacia las instalaciones, dijeron que no habían visto llegar a empleado alguno del aeropuerto.

Entretanto, el diario izquierdista "Al Moharrer" informó que el comando conjunto izquierdista-palestino rechazó un plan de siete puntos del comando sirio en que se detallaban pasos para una retirada de las fuerzas de Damasco de las fuerzas de pacificación, formada por unidades de seis países árabes.

Fuentes vinculadas con el Presidente cristiano Suleiman Franjieh dijeron que el secretario general de la liga árabe, Mahmoud Riyad, no había logrado llegar a un acuerdo entre musulmanes y cristianos acerca del papel de las fuerzas panarábigas.

Las fuentes dijeron que Riyad se encontraba en Arabia Saudita buscando el respaldo de los influyentes funcionarios de ese país para una fórmula de transacción.

Añadieron que los cristianos desean una fuerza panárabe fuertemente armada, capaz de ayudar a Siria a impedir violaciones de las treguas. Los palestinos, según las propias fuentes,, desean unidades de armamentos ligeros, que ocupen totalmente el lugar de los sirios.

No hubo noticia alguna hoy sobre los resultados de un interrogatorio a que fueron sometidos los tres libaneses acusados de dar muerte a Meloy, a Waring y al guardaespaldas libanés de aquél.

CASCOS VERDES

BEIRUT, 18 (AFP) - Los "cascos verdes" ingresarán al Líbano en las próximas 48 horas, anunció hoy en Bagdad el Canciller libio Abou Zeid Dourda, pero el presidente Hafez El Assad eludió pronunciarse en París sobre una conferencia de reconciliación nacional.

Después de la reunión de Dourda con funcionarios del gobierno de Bagdad, las unidades iraquíes que integrarán las fuerzas árabes de seguridad ("cascos verdes") "comenzarán a tomar posiciones para cumplir con su deber nacional", indicó esta noche la agencia local INA.

Las fuerzas que partieron al Líbano fueron despedidas por Mohamed Mahjoub,miembro de la dirección del partido Baas y Jefe del Estado Mayor General de las Fuerzas Armadas de Irak.

Ultimas de la noche

EVACUACION

WASHINGTON, 18 (AFP).- El Presidente Gerald Ford reunió hoy por cuarta vez en 48 horas a los principales miembros del Consejo Nacional de Seguridad para estudiar la evacuación de los súbditos norteamericanos del Líbano.

El Portavoz de la Casa Blanca, Ron Nessen, indicó que la reunión había examinado los últimos preparativos para la partida del convoy que abandonaría Beirut por carretera mañana sábado en dirección a Damasco.

RENUNCIA

MONTEVIDEO, 18 (AP).- El Presidente Alberto Demicheli aceptaría la renuncia presentada por el cuestionado ministro de Vivienda y la promoción social, único cambio ministerial que se prevé con la destitución de Juan M. Bordaberry.

PROCESO

LIMA, 18 (AFP).- Unos 5 trabajadores detenidos a raíz de una batalla campal entre huelguistas y policías, el cuatro de este mes, serán sometidos a un tribunal castrense, declaró hoy el Ministro del Interior, Luis Cisneros.

En ese enfrentamiento, en las afueras de Lima, resultaron heridos 25 policías y 39 civiles. Los detenidos fueron 52.

DEFENSA

BUENOS AIRES, 18 (AP).- Un abogado que aspira a defender a la ex Presidenta Isabel Perón, procesada en averiguación de una presunta malversación de fondos públicos, dijo hoy que tropieza con obstáculos por parte de los jueces.

Juan Carlos Ortiz, ex apoderado del Partido Peronista en la provincia de Misiones, pidió hoy que se arbitren medidas enderazadas a que Isabel Perón, derrocada el 24 de marzo por un incruento golpe militar, cuente con asesoramiento jurídico.

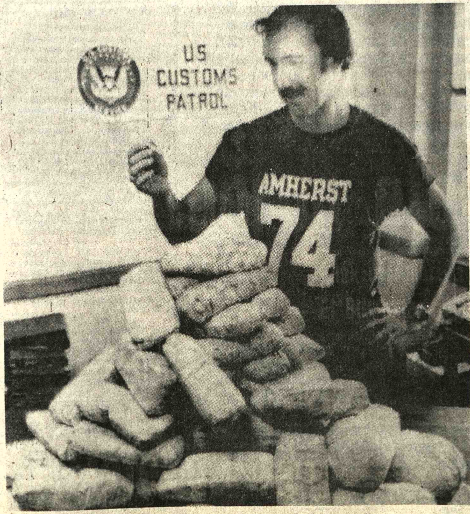

DROGAS.- Tampa-Florida, 18 (AP).- Un agente de aduanas de esta ciudad aparece junto a una apreciable cantidad de cocaína confiscada a traficantes, en esta ciudad (Radiofoto AP).

Ministro del Interior:

Gobierno no aceptará ninguna mediación en problema minero

El Ministro del Interior declaró ayer que "en este momento el Gobierno no está dispuesto a aceptar ninguna mediación" para solucionar la huelga que sostienen trabajadores mineros. El Cnl. Juan Pereda Asbún explicó esa posición manifestando que "este es un problema esencialmente político" y que el aspecto salarial será resuelto en el nivel que corresponda.

Pereda efectuó la declaración después de la reunión de gabinete y en respuesta a una consulta que indagaba la posición gubernamental ante la sugerencia de un sector universitario que propuso la mediación de la Asociación Boliviana de Radiodifusión y de la Asociación Nacional de Prensa, para lograr un entendimiento entre autoridades y trabajadores mineros.

DENUNCIA

El Ministro denunció que en la empresa Catavi "elementos políticos extremistas quieren empujar a las amas de casa a un enfrentamiento con las fuerzas del orden para buscar una víctima que sirva de bandera a sus propósitos".

El titular del Despacho del Interior, después de reiterar que se trata de un problema político, dijo que "en la mayor parte de los distritos mineros existe tranquilidad y predisposición para normalizar las actividades de trabajo, no así en Catavi".

Consultado sobre el número de personas apresadas en relación con el paro de trabajadores mineros, el Ministro anunció que hoy sábado se hará conocer una lista actualizada de detenidos.

Finalmente, el entrevistado que también fue preguntado sobre la situación en las universidades del país, manifestó que no conocía aún los últimos informes del Consejo Nacional de Educación Superior, pero que tenía conocimiento que la Universidad de Trinidad retornó a la normalidad y que en las universidades de La Paz y Cochabamba se pasan clases parcialmente.

PULPERIAS

Por su parte, el Ministro de Minería y Metalurgia, después de expresar también su preocupación por la situación en Catavi, aseguró que en todas las empresas de COMIBOL están funcionando normalmente las pulperías y que el aprovisionamiento es regular.

PERDIDAS

El Gral. José Antonio Zelaya informó que el paro minero ocasiona una pérdida diaria del orden de los ochocientos mil dólares. Agregó que se tiene la esperanza de que las actividades puedan normalizarse en las próximas horas.

Otra de las autoridades entrevistadas y consultadas sobre el caso minero fue el Secretario General de Prensa e Informaciones. El Dr. Javier Arce al preguntársele si el Presidente de la República viajaría a Huanuni, respondió que se encuentra en ese distrito el Ministro de Trabajo cuyos informes se esperaba conocer. Añadió que la presencia del Cnl. Mario Vargas Salinas era una demostración de que el gobierno siempre mantiene abierta la posibilidad del diálogo "con los verdaderos trabajadores mineros, no con los seudodirigentes extremistas".

El portavoz del Gobierno calificó como "especulación" el anuncio de que los trabajadores mineros rechazaron el aumento salarial ofrecido por COMIBOL por considerarlo insuficiente.

VIOLENCIA.- Johannesburgo, 18 (AP).- Muchedumbres de negros motivaron nuevos actos de violencia en esta capital, incendiando vehículos de transporte urbano. Nativos del lugar escapan antes de ser lesionados por los revoltosos. Hubo más de mil heridos y 90 muertos desde que comenzaron los problemas (Radiofoto AP).

90 muertos y un millar de heridos por lucha racial en Sud Africa

JOHANNESBURG, SUDAFRICA, 18 (AP) - La cruenta sublevación negra de Sudáfrica cedía hoy, según informes, tras tres días de violencia en que los muertos se calculan en 90 y los heridos en más de un millar.

El jefe de la Policía dijo por la televisión nacional que los disturbios estaban bajo control pero añadió que ocurrían aún "algunos incendios intencionales y saqueos". Indicó, pero que "no hay razón alguna para preocuparse".

Voceros policiales en las regiones afectadas afirmaron que se restablecía la calma, aunque informaron de casos esporádicos de saqueos e incendios.

CARTA BLANCA

JOHANNESBURGO, 18 (AFP) - El Primer Ministro sudafricano, John Vorster, dio hoy carta blanca a la Policía para aniquilar el motín racial que estalló el miércoles en Soweto y provocó 62 muertos y más de 800 heridos en 48 horas de enfrentamientos.

Vorster autorizó a la policía a emplear "todos los medios disponibles para restablecer la calma" y de inmediato fueron enviados hacia el "ghetto" negro de Soweto importantes refuerzos y se colocó al ejército en estado de alerta número uno.

Los reservistas de la Policía también fueron colocados en estado de alerta y el gobierno prohibió las reuniones públicas en todo el país hasta el 29 de junio, en aplicación de la ley sobre represión de manifestaciones.

La violenta reacción oficial obedece, en parte, a la extrema ansiedad que se advertía hoy en la población blanca de Johannesburgo, temerosa de que los disturbios de Soweto desborden el control policial y provoquen una verdadera carnicería de proporciones incalculables.

La ola de violencia racial que estalló hace tres días en Soweto, suburbio de Johannesburgo poblado por un millón de africanos, comenzó a extenderse hoy como un reguero de pólvora hacia las principales ciudades y universidades negras del país.

Los incidentes desbordaron hoy por primera vez el límite de Soweto y se extendieron hasta Alexandra, segunda gran ciudad negra de los suburbios de Johannesburgo, donde las multitudes iracundas incendiaron edificios administrativos, negocios, cafés, una iglesia y estadio deportivo.

La ciudad, donde viven unos 60.000 negros, quedó inmediatamente cubierta por una espesa nube de humo.

La Policía indicó que por lo menos 12 personas habían muerto en los disturbios de Alexandra y los manifestantes del poder negro amenazaban esta tarde con desbordar a la Policía y llegar hasta un suburbio habitado por blancos.

También hoy estallaron incidentes en dos universidades negras de Sudáfrica, en Turfloop (300 Kms. al norte de Johannesburgo) y en Empangeni (150 Kms. al norte de Durban) donde los estudiantes incendiaron varios edificios administrativos.

La policía envió inmediatos refuerzos hacia las zonas afectadas por los nuevos disturbios.

La situación en las minas de oro sudafricanas, ubicadas en su mayor parte en la región de Witwatersrand, es por el momento tranquila, pero el gobierno teme que el brote de violencia racial se extienda hacia las minas donde trabajan 300.000 africanos.

Las cotizaciones de la bolsa de valores volvieron a bajar hoy en Johannesburgo, en particular las acciones mineras.

La gravedad de esta situación sin precedentes fue reconocida hoy ante el parlamento por el Primer Ministro sudafricano John Vorster.

"No hay razones para ceder al pánico porque la Policía está a punto de restablecer el orden", anunció.

El Primer Ministro afirmó que los incidentes no estallaron en forma espontánea, sino que fueron la obra de "elementos decididos a provocar el pánico y oponer a los negros contra los blancos".

En ambiente de disconformidad terminó la Asamblea de la OEA

SANTIAGO DE CHILE, 18 (AP) - La Organización de Estados Americanos finalizó hoy sus sesiones plenarias de la sexta reunión anual con la aprobación de resoluciones para los 41 temas de la agenda, pero en el ambiente flotaba aún la pregunta de la única mujer en las deliberaciones: "¿Cumplimos con nuestro trabajo?"

La delegada de Jamaica, Patricia Durrant, lanzó esta pregunta durante los debates sobre el delicado asunto de los derechos humanos en Chile, que según algunos observadores, contribuyó a mejorar la posición del país anfitrión.

Jamaica fue la única nación del hemisferio que votó en contra de la propuesta sobre Chile, en la que se reconoció que este país ha hecho progresos en cuanto a los derechos humanos.

Algunos observadores europeos en la reunión dijeron que "hubo poco progreso" en los asuntos más importantes tratados aquí durante dos semanas.

"Problemas que se arrastraban de anteriores reuniones quedaron sin decisión y fueron trasladados a la próxima reunión", que tendrá lugar en Grenada, expresaron.

Los derechos humanos en Chile y en otros países del continente, la Ley de Comercio Exterior de Estados Unidos y el asunto del Canal de Panamá eran los temas principales en busca de definiciones.

Lo que realmente se logró en estos tres puntos:

Derechos humanos en Chile: Se exhortó al gobierno chileno a que "continúe adoptando y

(Pasa a la página 11)

Técnicos venezolanos inspeccionan la carretera Sucre-Potosí-Tarija

POTOSI, 18 (PRESENCIA).- Tres técnicos de la República de Venezuela, realizan un recorrido por lo que, dentro de poco tiempo, se convertirá en la "Ruta de los Libertadores".

El Dr. Jacques Fourcade que visita la región por segunda vez, y los Ings. Christian Ramírez y Carlos Primo, llegaron a Potosí, procedentes de La Paz con el fin de proseguir con los estudios para estructurar la carretera que unirá las ciudades de Sucre, Potosí y Tarija.

La misión técnica venezolana, realizó una visita de cortesía al Prefecto del Departamento, Cnl. Luis Rojas Cerruto para informarle de sus trabajos y otros detalles sobre la vía panamericana que conectará el norte del país con el Sud del territorio.

Venezuela de acuerdo a convenio con Bolivia sufragará los gastos que demande el estudio técnico de las carretera y luego la materia prima, ya sea asfalto o concreto.

EXPLICACION

Los ingenieros venezolanos, acompañados de los Jefes Distritales del Servicio de Caminos en Sucre y Potosí, se refirieron con detalle a los trabajos preliminares que se efectuan en los 560 Kms. que comprenderá la Ruta de los Libertadores.

"Es la segunda vez que recorremos la ruta con similar misión - dijeron - y luego del levantamiento de fotografías aéreas, estamos realizando el estudio topográfico y geométrico para estructurar definitivamente el trazó".

De otro lado, indicaron que "empresas bolivianas harán los estudios del caso en una segunda etapa, y que, si bien se especifica que este trabajo demorará dos años, pero para ganar tiempo, se verá la forma de concretar mediante tramos parciales".

"Estamos viendo - manifestaron los técnicos - detalles que se refieren a variantes, rectificaciones o mejoras que hay que efectuar en diferentes regiones de la ruta".

Los Ings. del Servicio Nacional de Caminos, Félix Carrasco e Ives Chumacero, jefes distritales de Potosí y Chuquisaca, respectivamente, acompañan a los técnicos de la Dirección General de Vialidad de la República de Venezuela.

POTOSI.

El Dr. Fourcade, Revisor de los Estudios, el Ing. Ramírez, de la División de Carreteras y Autopistas y el Ing. Primo, de Costos y Contratos, manifestaron enfáticamente que "de acuerdo a convenios internacionales, por necesidades del Pacto Andino y porque asi lo acordaron los Presidentes Hugo Banzer Suárez y Carlos Andrés Pérez, la ruta de los Libertadores pasará por Potosí".

"Hemos recogido algunas susceptibilidades en la Villa Imperial, pero debemos declarar definitivamente que esta gran vía continental pasará por la histórica ciudad de Potosí", afirmaron los técnicos visitantes al ser requeridos por la prensa.

De Potosí, los ingenieros venezolanos vijaron a Tarija, realizando estudios en diferentes zonas, como Lecori, Chaquí, Camargó, el valle de Cinti etc.

Asimismo, informaron que se detendrán en el tramo de Potosí a Sucre y que recogerán todo el material necesario que luego será estudiado en Caracas en la Dirección General de Vialidad.

Antes de retornar a su país, los técnicos visitantes, informarán al Ministro de Transportes y Comunicaciones con quien cambiarán ideas sobre detalles de esta carretera.

"Venezuela tiene el mayor interés para cumplir con Bolivia y queremos ganar tiempo al tiempo, concluyeron.

TECNICOS VENEZOLANOS. Los tres ingenieros de Venezuela ofrecieron una conferencia de prensa, para hacer conocer los trabajos que desarrollan por encargo de su gobierno, para la elaboración del diseño final de la "Ruta de los Libertadores".

Notas breves de Santa Cruz

SANTA CRUZ, 18 (PRESENCIA).- La policía está investigando la muerte del sereno de la empresa "Serperbol", Hilario Vargas Carballo, encontrado muerto con un tiro en el pecho en su propia caseta. No se descarta la posibilidad de un suicidio puesto que el revolver fue encontrado en su poder, asimismo, porque el gerente de la empresa dijo que no hubo robo y violación de candados. Vargas Carballo, fue encontrado en un charco de sangre en la madrugada del sábado.

SEDE PARA CONSTRUCTORES.-

El Ministerio de Urbanismo y Vivienda entregó los planos del anteproyecto para la construcción, en esta ciudad de una sede social con destino a los trabajadores constructores. Será construído sobre un área de 5,827 metros cuadrados y tendrá un costo aproximado de 15,150.200 pesos. Será un edificio de cinco plantas y un sótano donde funcionará una playa de estacionamiento para 35 vehículos, tendrá una galería comercial, auditorium con 500 butacas, restaurant, bar, alojamiento con 36 camas, sala de juegos recreativos y oficinas amplias.

SIMPOSIO HOTELERO

La Prefectura del Departamento, ante el clima de tranquilidad que se vive en Santa Cruz autorizó la realización del primer Simposio Nacional sobre Hotelería que se desarrollará en esta ciudad entre el 24 y el 26 de este mes, con la asistencia de delegaciones de todo el país. El prefecto Heberto Castedo, dijo que a pesar del estado de sitio, se decidió autorizar este encuentro puesto que no es de tipo, político ni sindical sinó íntegramente empresarial - La Cámara Hotelera de Santa Cruz organiza este congreso.

TRABAJOS TOPOGRAFICOS

Han comenzado los trabajos topográficos en la pampa de Viru Viru donde se construirá un moderno aeropuerto internacional. El levantamiento topográfico se considera como una fase preliminar para iniciar la construcción autorizada por el gobierno. La empresa Bartos, tendrá a su cargo la primera fase cuyo costo será de 32 millones de pesos. Viru Viru, está considerado dentro la aeronáutica militar del continente como un importante nudo de distribución y centro para viajes intercontinentales.

CONFERENCIAS MEDICAS

Un ciclo de conferencias de tipo científico dictará en esta ciudad el próximo mes un grupo de médicos del Centro Médico de Quemados de la ciudad de Salta. Ese organismo ha solicitado a Unidad Sanitaria fijar fecha para la llegada de los médicos que tendrán a su cargo las exposiciones, a solicitud del Colegio Médico de Santa Cruz dentro un propósito de acercamiento y cooperación mutua. Ese centro dispone de reconocidos expertos en quemaduras.

MERCADO EN SAN CARLOS.

Dentro de unas semanas será entregado el mercado que construye en San Carlos, provincia Ichilo, el Comité de Obras Públicas a un costo de 1,200.000 pesos. El alcade municipal de esa localidad Miguel Núñez Chávez, expresó que se desea inaugurarlo durante las fiestas patrias. El comité ha manifestado también su deseo de cooperar con la Alcaldía de San Carlos, para la construcción de un matadero. Se estudia las posibilidades económicas de la comuna de San Carlos.

CURSO PARA ENFERMERAS.

Casi una veintena de enfemeras, especialmente de provincias, asisten a un curso sobre Maternidad Infantil que se desarrolla en esta ciudad desde hace cinco días, bajo los auspicios de la Escuela de Enfermería, la Dirección Materno Infantil y Unidad Sanitaria. El curso de entrenamiento para enfermeras rurales se prolongará durante su aplicación en las áreas rurales.

Campesinos de Guarayos construyen su cabildo

ASCENCION DE GUARAYO (PRESENCIA).- Los campesinos de esta región están aunando esfuerzos y realizando un trabajo conjunto para acabar de construir su Cabildo, que se levanta en la plaza de este pueblo. La obra avanza de acuerdo a la disposición de recursos.

Clovis, Rodriguez, secretario general de la Federación Especial de Campesinos, de los pueblos guarayos, estima que con unos 120.000 pesos más el local estará concluido. Por el momento no se tiene todavía idea sobre la forma de financiamiento, pero se cuenta con el aporte de brazos de los campesinos.

Guarayos, es uno de los pueblos que mantienen profundas raíces cristianas desde que fueron catequizados por los misioneros en el siglo XVII. Es también un pueblo que cuenta con su propia bandera y su escudo. Ningún otro ha atravezado un proceso social tan rápido como éste en tan pocos años.

Hace unos días conmemoró su sesquicentenario de fundación y fue una oportunidad que se reunan los caciques de toda región. Allí durante el solemne acto de entrega de bastones de mando, se habló sobre la necesidad de terminar el Cabildo.

En el proyecto no sólo está habilitar un salón para sesiones, sinó también, los campesinos, quieren rescatar algo de la riqueza autóctona de estos pueblos y formar con ella muestras un museo, antes que las reliquias cómo armas primitivas, utencillos, ropa, cabezas disecadas de tigres, en fin muchos objetos que forman parte de las tradiciones guarayas desaparezcan. Además instalar allí una biblioteca. Se encuentra todavía en poder de muchos guarayos libros, biblias y otras publicaciones en lengua nativa que se editaron aquí antes de 1.938 en una imprenta propia cuyos restos sirven ahora a quiera a dos diarios locales, los campesinos desean donarlos.

Para agilizar la construcción se está organizando una Cooperativa de Cerámica, que en principio producirá la teja para el Cabildo, y después para las necesidades del pueblo.

Se realizará conferencia de los ganaderos de Santa Cruz

SANTA CRUZ, 18 (PRESENCIA) - La próxima semana se realizará en esta ciudad la primera conferencia consultiva de la Federación de Ganaderos del Departamento durante tres días y con la asistencia de delegaciones de las trece provincias.

El objetivo de este encuentro ganadero, según dio a conocer la federación, es analizar diversos temas que competen al sector. En el temario figura: Informes de labores del directorio; comercialización de la carne; tésis de la federación de ganaderos de Santa Cruz, y presupuesto de la entidad. Esta reunión comenzará el jueves 24.

CONGRESO DE CARNES.-

La Federación dio a conocer que se encuentra organizando una delegación regional para concurrir al Congreso Mundial de Carnes, que se realizará en Buenos Aires del 3 al 6 de agosto. Este encuentro está siendo patrocinado por la Junta Nacional de Carnes de la Argentina.

Entre los temas que serán estudiados en este congreso figuran : ganadería, industrialización, comercialización y transporte, tecnología y sanidad, política mundial de carnes etc. Previamente tendrá lugar una exposición rural de ganadería en Palermo.

FERIA GANADERA.-

Otra comisión está abocada en preparar la exposición ganadera que se presentará durante la Expo-76 que se realizará en el campo de ferias de esta ciudad bajo los auspicios de la Cámara de Industria y Comercio y la Federación de Empresas Privadas de Santa Cruz. La feria ganadera será por espacio de 4 días desde el 24 al 28 de septiembre.

Por determinación de los miembros de la Comisión Organizadora se dará prioridad a la ganadería boliviana, sin embargo, se invitará a expositores extranjeros, principalmente de países vecinos. Hasta el momento según la federación del ramo, se han cursado a una 100 empresas ganaderas para que participen en esta muestra.

CABILDO. Campesinos de Ascensión de Guarayos, muestran a PRESENCIA el avance de obra en la construcción de su Cabildo, donde proyectan instalar un salón de Bastones, un museo nativo y una biblioteca. Por el momento la construcción avanza lentamente por falta de recursos. Se trata de buscar alguna ayuda del Estado (FOTO PRESENCIA — Santa Cruz).

Prensa de Sucre se refiere al Fondo de la Cuenca del Plata

SUCRE, 18 (PRESENCIA). Un comentario aparecido en el último número del semanario "El Noticiero" se refiere a la postergación en la iniciación de actividades del Fondo Financiero de la Cuenca del Plata, sugiriendo que las autoridades nacionales cumplan gestión ante el gobierno argentino para obtener la ratificación de dicho país.

"La instalación de la Sede de la Cuenca del Plata en esta ciudad, después de trámites iniciales no ha merecido nuevas gestiones. Reina absoluto silencio que no es explicable bajo ningún punto de vista", señala el comentario.

Se refiere luego a la Mesa Redonda de la Subcuenca del Pilcomayo que se cumplirá en Tarija proximamente, evento que demuestra el interés que existe para lograr resultados favorables en la ejecución de numerosas obras que beneficiarán al progreso nacional, y de las regiones de los otros países signatarios del acuerdo.

Contrariamente a esta política, el funcionamiento del Fondo Financiero la Cuenca del Plata "con un capital inicial de 20 millones de dólares" se está convirtiendo en el caso de Sucre, en otro pergamino que se debe guardar sin beneficio real de ninguna clase".

"Las autoridades, entidades cívicas y organismos departamentales, tienen la obligación de insistir para que se instruya a nuestra embajada en Buenos Aires para que lógre la dictación del Decreto respectivo, ratificando los acuerdos internacionales, permitiendo de esa manera se ingrese a la etapa de realizaciones", afirma la nota de "El Noticiero".

PLAN REGULADOR

SUCRE 18 (PRESENCIA). Cerca de 800 mil pesos bolivianos fueron asignados por el Comité de Desarrollo para el funcionamiento de la Oficina Técnica del Plan Regulador, durante el segundo semestre del presente año.

El máximo organismo del Plan de Desarrollo Urbano, el Consejo del Plan Regulador, fue constituido con representantes de varias instituciones de servicios públicos y de entidades cívicas.

El personal técnica de la oficina será contrato "previo concurso de méritos que será convocado en esta semana", las actividades regulares sé iniciarán una vez se cubran los requerimientos de personal.

Una de las primeras medidas adoptadas por la Directora Ejecutiva, en coordinación con la Oficina Técnica de Desarrollo Turístico fue precautelar la conservación del patrimonio urbano dentro del área denominada "Historia Monumental".

Personeros de ambas unidades juzgan que la imagen colonial de Sucre estaba siendo descuidada "permitiendo incrustaciones de corte moderno y modificaciones de fachadas en inmuebles de indudable valor artístico "No se permitirá ningún trabajo de modificación menos de sustitución" dijeron.

Fue posesionado el nuevo jefe de la DID de Cochabamba

COCHABAMBA, 18 (PRESENCIA) - Por disposiciones de las autoridades superiores de la Policía Boliviana, el Inspector José Luis Palacios fue posesionado como Jefe de la Dirección de Investigación Departamental en días pasados.

El Inspector Palacios reemplaza en esas funciones al Tte. de Ejército José Carrasco Portillo. No se conocieron las causas que determinaron esta sustitución teniendo en cuenta que el Tte. Carrasco solo desempeñó el cargo un mes.

El Inspector Palacios indicó que había tomado posesión del cargo y que pensaba continuar realizando el trabajo que empezó en meses anteriores cuando fue sustituído. Indicó que por ahora se abocará al mantenimiento del orden en la Capital y provincias de acuerdo a instrucciones recibidas del Ministerio del Interior y que nuevamente ponía su capacidad al servicio de la sociedad cochabambina.

Fondo Complementario de Trabajadores de Comercio

Por razones de Balance, se comunica a todas las empresas afiliadas al Fondo Complementario de Trabajadores de Comercio y Ramas Anexas, a presentar sus planillas internas y recibos de depósitos bancarios sobre pago de cotizaciones, cuota mortuoria y amortizaciones de préstamos con garantía de haberes, hasta el día 30 del mes en curso indefectiblemente.

La retención indebida de estos documentos, dará lugar a la aplicación de sanciones legales en vigencia.

Nuestras oficinas se encuentran ubicadas en la calle Alto de la Alianza Nº 626.

La Paz, Junio 16 de 1976.

La noticia novedosa:

Alta costura. Modelaje profesional e industrial

Cursos modernos y rápidos para ambos sexos

SISTEMA "TECNIMOD" - CORTE BRASILERO : UNICO EN EL PAIS

Método revolucionario, moderno y eficiente, encaminado su aprendizaje por la maravillosa ESCUADRA MAGICA.

Curso Familiar 30 días Modelaje Profesional e Ind. 90 días

ESCUADRA MAGICA facilita la confección de sus propias prendas con sólo 8 clases.

Se otorgan DIPLOMAS PROFESIONALES y Medallas de Oro a los mejores alumnos.

Los cursos comenzarán el 5 de julio en horarios a elegir, incluso nocturnos.

Mayores informes e inscripciones en :

"ACADEMIA TENIENTE" — Sucursal de Buenos Aires y Rep. del Brasil. Con Resolución Ministerial Nº. 2700

Calle Coroico Nº 1446 "Plaza del Periodista" — Tel. 52484

Somos grandes...?

L

al pequeño

lo hacemos

GRANDE y......

GRANDE

se queda

con nosotros

Comunicado

La Secretaria General de Deportes y Juventudes de la Presidencia de la República, recuerda a los propietarios, administradores y concesionarios de hoteles, boites, clubes, restaurantes, cantinas, quintas, chicherías, confiterías, heladerías, cafés, fricaserías, empanaderías, salones de té y en general de todos los establecimientos de expendio de bebidas y alimentos, que en su calidad de agentes de retención están obligados bajo su responsabilidad directa, a cobrar el gravamen "Pro-Fomento al Deporte Nacional", mediante las "boletas fiscales de venta", en la casilla consignada especialmente para este efecto y de acuerdo a la siguiente escala:

Consumo General desde	$b. 5.00	Libre
Consumo General desde	$b. 5.01 hasta	10.-- 5%
Consumo General desde	$b. 10.01 hasta	30.-- 4%
Consumo General desde	$b. 30.01 hasta	100.-- 3%
Consumo General desde	$b. 100.00 adelante	2%

Para el control del cobro de éste gravamen la Secretaría General de Deportes y Juventudes, ha designado a los inspectores en los establecimientos de acuerdo a lo dispuesto por el Decreto Supremo Nº. 11749.

Los infractores serán sancionados con multas pecuniarias y la clausura definitiva del local en casos de reincidencia.

SECRETARIA GENERAL DE DEPORTES Y JUVENTUDES

Guia Profesional

Médicos

DR. ALFREDO RAMIREZ TORRICO
CIRUJANO UROLOGO

Estudios especialización Universidad de Chile.

Cirugía y enfermedades de riñones, vejiga, próstata, genitales, infertilidad, venéreas, etc.

Avenida Camachó 1377 Teléfonos 57219 - 64817.

Consultas: Horas 14-19; sábados 10-12.

DR. ALBERTO MARIACA V.
MEDICO CIRUJANO

- Medicina interna Esp. Gastroenterología, estómago, intestinos, apéndice, hígado, vesícula biliar, páncreas, etc. Trastornos de la nutrición.

Consultorio Plaza Venezuela 3er. piso (Edificio Sobima) Altos O.K. de horas 14 a 17 y de 19 a 20.30.

Teléfonos: Consultorio 65178. Domicilio 23832.

Dr. HARRY TRIGOSSO TAPIA
NEUROLOGIA
ELECTROENCEFALOGRAFIA

España Brasil Italia

Enfermedades del Sistema Nervioso Epilepsias, Cefaleas, Parkinson, Vaculocerebrales, Alteraciones del Lenguaje, Enuresis, Neuromusculares. Ecuador 2052 Teléfonos 41109 - 82802 Favor reservar hora.

DR. GUILLERMO SUAREZ TEJADA
UROLOGO

Cirugía y enfermedades de riñones, vejiga, prostata, genitales, venéreas, etc., trastornos uro-genitales de la infancia.

Consultorio Mercado 996 esq. Yanacocha 4º. Piso. Horas: 18 a 20 p.m.

Dra. SONIA A. OCAMPO
GINECOLOGIA-OBSTETRICIA

Estudios universitarios y especialización Brasil, y México.

Atiende Prenatal, partos, enfermedades de señoras, planificación familiar.

Consultorio Ayacucho 208 1er. Piso. Edificio Flores horas 15-19 Teléfonos 25-459 - Domicilio 43429.

Dra. RUTH MAMDONADO BALLON
GINECOLOGIA
OBSTETRICIA

Prenatal, Partos, Esterilidad, Planificación familiar. Flujos vaginales, anormales. Hemorragias. Cirugía especializada.

Tumores mamarios. Prevención del Cáncer uterino.

CONSULTORIO: Mariscal Santa Cruz 1322 - TARDES 13.30-19.30.

Reservar hora: Teléfono 50040.

GUSTAVO DE ALARCON VON BORRIES
DOCTOR EN OPTOMETRIA

Escuela de medicina de la Universidad de Pennsylvania, graduado en la Escuela Superior de Medicina de México. D.F., Post grado en México y EE.UU. Titulo Mexicano 0891 Problemas visuales en general, protesiologia, anteojos y lentes de contacto. Consultorio Edificio Litoral Colón 150 esquina Mariscal Santa Cruz. 5º piso. De horas 15.30 a 19.30 Tel. 25240 Dom. 22009

LABORATORIO DE BACTERIOLOGIA ESPECIALIZADA

Dr. JUAN GUERRA MERCADO
(Catedrático de Microbiología)

Universidad de Londres, Paris Rio de Janeiro. Cultivos bacteriologicos y de hongos. Antibiogramas. Microbiologia de alimentos. "Centro Médico de Diagnóstico". Avenida 6 de Agosto 2404. esq. Belisario Salinas. Tel. 21280-20016. Reservar hora.

Dr. FELIX DELGADO M.
GASTROENTEROLOGO
Médicina interna

Especializado en Buenos Aires-Argentina.

Enfermedades del esófago, estómago, intestinos, hígado, vías biliares, páncreas, nutrición.

Consultorio Edificio Petrolero Av. 16 de Julio 1616, segundo piso.

Telef. Consultorio 50461-53331

Domicilio 50911-29948

Atención a domicilio.

CONSULTORIO BARRIOS

Figueroa 788 (correo última Hora) Of. 10 Tel. 20049.

Dr. SIMON BARRIOS R.

Cuatro años de práctica en E.E.U.U.

Medicina Interna en general; Transplante de cabellos. Cirugía rejuvenecedora de la cara (arrugas faciales) Consultas de 16 a 18.

Dr. ENRIQUE BARRIOS R.

Especializado en Alemania Cirugía del Bocio, Esófago, Estómago, Hígado y vías Biliares, Páncreas, Intestinos, Hernias, Várices, Mamas. Cirugía del Cáncer.

Consultas 17.30 a 19.30.

Dr. ARMANDO BARRIOS DELGADO

Anestesiólogo
English Spoken
Man Spricht Deutch

DR. FABIO PRADO BARRIENTOS
ENFERMEDADES DE PIEL

Hospital de Buenos Aires.- Sao Pablo.- Santiago de Chile. Eczemas - Alergias. Tiñas. Acné. Consultorio Edificio Castilla 2do. piso oficina 201 (Loayza 250) Teléfono 56641. 16 adelante.

Dr. ANTONIO MEJIA ESCALERA
CIRUJANO CANCEROLOGO
ESPECIALIZADO EN FRANCIA

TUMORES.- Detección precoz; Mama; Tiroides; Piel; Tubo Digestivo; Genitales. LINFOGRAFIA, QUIMIOTERAPIA.

Consultorio.- edificio cine SCALA 7º piso, teléfono 56... Horario.- 18 - 20.

DR. MARIO MENDEZ ELIAS

Especializado: Neurología Neurocirugía, Suecia, Inglaterra, Holanda.

Enfermedades. Cirugía de Cerebro, médula, nervios, traumatismo cráneo cerebrales, vertebrales, epilepsia, dolor.

Consultorio: Edificio Venezuela. Capitán Ravelo 20.. primer piso horas 16 a 17. teléfono 58075 - 82909.

PRESENCIA

rector: Huáscar Cajías K.
-Director Gerente: Armando Mariaca V.
efe de Redacción: Mario Maldonado V.

Sudáfrica tiene su última oportunidad

La vasta mayoría negra de Sudáfrica ha reac-
nado con indignación frente a una nueva tentativa
imposición de la minoría blanca. La que en un
nienzo fue sólo una bullanguera manifestación
udiantil se ha convertido en un motín sangriento
e se expande cada vez más por todo el país. La
lencia ha ocasionado ya destrucciones, incendios
lo que es más doloroso, perdidas de vidas; las víc-
nas son casi todas negras pues, como decía un
licía con mentalidad bárbara : No hay que disparar
aire sino directamente al cuerpo. Esas víctimas se
ercan al millar, entre ellas alrededor de cien
uertos.

Es muy probable que estos hechos vergonzosos,
urridos dentro de la línea más pura y confesa del
cismo, sean aplaudidos por algunos blancos miopes
e siguen pensando que ese es el recurso para
antenerse en condiciones de privilegio y de demos-
ar que poco importa la opinión condenatoria de todo
mundo y las razones de los pueblos oprimidos.
davía persistirán en la extemporánea creencia de
e las minorías privilegiadas y bien armadas
eden conservar indefinidamente su predominio
bre las mayorías avasalladas. Los hechos de los
ios recientes demuestran, sin embargo, que estas
nposiciones de fuerza están llamadas a de-
aparecer.

Nunca debemos olvidar que estos hechos, como
s de Rhodesia, tiene por detrás una tradición de
iglos de colonialismo. Si los blancos pueden seguir
rgu endo que los negros no tienen la suficiente
nad rez para gobernarse por sí solos, se olvidan de
ue, en gran medida, eso se debe a la discriminación
jercida por el minoritario grupo dominante, que no
enía interés alguno por mejorar la condición de los
ominados. Estos no sólo perdieron sus tierras y sus
iquezas naturales sino que además no recibieron los
eneficios de la civilización moderna que debieron
legarles siquiera como pequeña compensación por
os daños sufridos. Ahora mismo, cuando en Su-
dáfrica se da instrucción a los negros, no es por con-
sideraciones de tipo humano, sino dentro de la tra-
dicional discriminación racial y simplemente porque
ahora se necesitan trabajadores que tengan alguna
preparación.

La ceguera de los blancos persiste pese a lo sucedido en Angola y Mozambique, independizadas después de más de cuatro siglos de dominación colonial. Rhodesia sabe que su vida no será larga, rodeada de países negros hostiles y como Sudáfrica, con una mayoría negra que ya ha comenzado la guerra de guerrillas, tan típica de las naciones débiles y tan efectiva en cuanto libertad es incontenible en Africa pues sus habitantes negros saben que nunca aprenderán a gobernarse bien si no se les da ocasión de practicar el autogobierno; en sus pretensiones justas de igualdad y libertad cuentan ahora con el avance de la historia y la opinión del mundo entero. Los motines actuales, por eso, no tendrán el mismo fin que las sublevaciones de zulúes o de derviches del siglo pasado. Este es sólo el primer paso al que seguirán otros cada vez más graves. Lo sucedido en Viet Nam demuestra que el incendio no podrá ser apagado ni con las armas más modernas.

Los blancos sudafricanos tienen ahora una última oportunidad para no sufrir el mismo destino que sus congéeneres de otras naciones africanas. Si ahora se integran aceleradamente, si renuncian a imposiciones injustas, si preparan la fraternal convivencia de todos, mañana podrán beneficiarse del mismo trato. Pero si persisten en el error —como tantas comunidades ciegas han hecho— estamos en los últimos momentos de la dominación blanca, en una agonía que quizá dure por dos o tres lustros, pero que concluirá con la derrota y la expulsión, como ocurrió con los colonizadores de otras regiones africanas.

El despido de Bordaberry

POR CARLOS QUIJANO

Servicio Especial de Inter Press Service.

MEXICO, Junio (IPS). El señor Bordaberry llegó a la Presidencia de la República por azar o porque, para los capitostes de turno, era el más borroso de los posibles candidatos o el que ofrecía mayores garantías de docilidad. En 1966, después de implantar una constitución presidencialista que, según sus panegiristas, habría de resolver todos los males de Uruguay, el Partido Colorado, derrotado por el Partido Nacional en las elecciones de 1958 y 1962, volvió al poder que había ocupado desde 1865. Candidato triunfante fue el General Gestido, que murió en diciembre de 1967, a pocos meses de ocupar el gobierno. Lo sucedió el Vicepresidente, Pacheco, personaje sin mayores antecedentes. Pacheco bien pronto (junio de 1968), con el pretexto de combatir la subversión, implantó el estado de sitio que mantuvo, con algún breve intervalo, durante todo el período de su gobierno y continúa hasta hoy. En 1971, nuevas elecciones de Presidente y Vice, de senadores, diputados y autoridades municipales. El señor Pacheco quiso ser relecto : pero como la constitución lo prohibía, propuso que ésta se reformara en el mismo acto eleccionario, de suyo muy complicado, se plebiscitaría la reforma. Aprobada ésta, Pacheco candidato, podría ser reelecto. Una "bella combinación" como se comprende.

Pero, claro, cabía la posibilidad de que la reforma no fuera aprobada. Por eso, la fracción pachequista del Partido Colorado presentó un candidato de recambio. El verdadero era Pacheco y la propaganda electoral giró en torno a su elección. Por las dudas, había otro candidato, una especie de suplente comprometido a hacer campaña no por él sino por su jefe. Ese candidato de segunda mano del oficialismo, no fue designado por convención alguna, por asamblea alguna, por ningún cuerpo dirigente. Fue designado por Pacheco. Llevaron a la pila bautismal al infante que no debía ser viable, dos personajes del régimen que después tuvieron triste suerte. Así, Bordaberry fue ungido candidato. Era una rueda de auxilio y ya se sabe que la rueda de auxilio, normalmente, es la más deteriorada de todas. Se le utiliza cuando algunas de las otras, se desinfla o estalla.

Pacheco se equivocó. No fue aprobada la reforma constitucional y hubo que recurrir a la rueda de auxilio. No es todo. Una ley electoral de Uruguay, que se remonta a la dictadura del Terra, establece, en líneas generales, que dentro de un lema partidario puede haber distintos candidatos con distintos sublemas y que los votos de todos esos sublemas se acumulan. Gana, claro, el lema que recoge más votos y dentro de él, el sub-lema mayoritario.

En las elecciones de 1971, el Partido Colorado presentó varios candidatos a la presidencia. El lema Partido Colorado le ganó al lema Partido Nacional por unos 12.000 votos y dentro de aquel el sublema del pachequismo, con su candidato Bordaberry, obtuvo más votos que cualquiera de los otros sublemas.

Bordaberry, con 22% del electorado y menos sufragios que Ferreira Aldunate, candidato del Partido Nacional, fue electo presidente.

Pacheco, ya dijimos, se equivocó. Creyó en su relección y no la obtuvo. Pero también se equivocó al confiar en la lealtad y la docilidad de Bordaberry. La rueda de auxilio intentó andar por su cuenta. Y Pacheco fue relegado a una embajada, donde todavía está.

Bordaberry es hombre limitado, aparentemente tozudo, astuto y con una facilidad increíble para olvidar promesas, juramentos y lealtadades. Sabe poco. Pero sabe lo que quiere. Conoce donde le aprieta el zapato. Ambicionaba ser presidente y es, por conformación y por colocación, un reaccionario entrañable, católico preconciliar, maniqueo, que, en ocasiones, tiene veleidades mesiánicas. La lucha política para él, es lucha despiadada contra el maligno. El maligno es el comunismo, denominación genérica que engloba a la Unión Soviética y al Senador Kennedy, a Cuba y a las Naciones Unidas, a The New York Times y al Tercer Mundo y, ¿Por qué no? a Carter y a Ford, todos los cuales no comprenden que ya ha estallado la Tercera Guerra Mundial y transan todavía con el enemigo. Esta concepción simplista permite a Bordaberry estar en paz con sus intereses y con su conciencia.

Cuando Bordaberry sube el primero de marzo de 1972, Uruguay afronta una muy grave crisis. Una crisis realmente de estructura, aunque la palabra pueda tener un dejo pedante.

¿Qué podía hacer Bordaberry, carente de ideas, de perspectivas, obnubilado por naturaleza?

Dentro de su concepción —llamemosla así— la crisis era, sólo podía ser, obra del maligno, fruto de una gran conjura internacional. Con el maligno y sus aliados, ese maligno multiforme y escurridizo, que asomaba donde menos se creía, no cabían tratos ni flaquezas. Había que desenmascararlo, perseguirlo, aplastarlo, sin conmiseración y con saña. Para salvar el alma y las almas, las llamas purificadoras. Para consolidar la democracia, acabarla. Para resguardar al gobierno representativo, derribarlo. Para mantener las libertades, anularlas todas, menos a una. A todas menos a la libertad de empresa, fuente o garantía, así proclamada, de todas las demás. Otra vez las vísceras y el interés, marchando de conjunto.

Cuatro años largos pasaron desde que Bordaberry llegó a la presidencia. Suele creerse, es la tesis más recibida, que esos cuatro años están divididos por el golpe de estado del 27 de junio de 1973. No es lugar este, para discutir el punto. El golpe de estado formal fue, sí, el 27 de junio. La caída de las instituciones se consumó antes : el 9 de febrero de 1973. Ese día hubo un pronunciamiento militar que hizo retroceder a Uruguay cien años.

Es una de las páginas más deliberadamente oscurecidas de nuestra historia. Sobre los hechos de entonces, durante largo tiempo, se publicaron complicadas interpretaciones. De las instituciones civiles quedó solo la cáscara. Comenzó la era militar. Cuatro meses más tarde el 27 de junio, la cáscara se convirtió en polvo. Repetimos, no es ahora ocasión de reabrir el debate sobre esos hechos que dividieron y debilitaron a la oposición. Algún día habrá que hacerlo, si la vida lo permite, para extraer del funesto error la necesaria lección. Uruguay olvidó, lo indujeron a que olvidara, que el poder militar tiene que inclinarse ante el poder civil y que esta norma sabia es de todos los tiempos y latitudes.

Bordaberry esbozó inicialmente, ante el pronunciamiento militar de febrero, una débil resistencia que apenas duró unas horas. Después, su olfato le indicó que en el pronunciamiento estaba su salvación, sería un soldado más, con vistosas charreteras de jefe. Sacrificó amigos, despreció promesas y juramentos formulados el día anterior y siguió, como pez en el agua, en el sillón presidencial.

Dijo entonces y vale la pena hacer la transcripción para mostrar al rey desnudo : "Se ha pretendido que la solución hallada (la aceptación de las condiciones fijadas por los jefes del pronunciamiento) cercenaría las instituciones. Nada de eso existe. Todas las instituciones de la República permanecen intactas, el Poder Ejecutivo tiene la plenitud de sus facultades, el Parlamento goza de todos sus fueros y la justicia y su independencia; los derechos y garantías individuales están en vigencia; las corporaciones autónomas están regidas por sus leyes; el orden jurídico rige en su totalidad y se aplica a todos los habitantes sin excepciónes. Como lo he dicho en diversas oportunidades, sólo entregará la responsabilidad presidencial a mi sucesor electo libremente en los comicios que se realizarán en la fecha que marca la constitución"

"Los partidos políticos prosiguen y proseguirán sin obstáculos la tarea que les corresponde al amparo de nuestro régimen democrático".

Así habló Bordaberry, el 14 de febrero de 1973. Mentía y sabía que mentía. Tres meses y algunos días más pasaron, y el 27 de junio, la ficción se derrumbó. Bordaberry por orden superior, cerró el parlamento, proscribió a los partidos políticos, clausuró a los sindicatos, anuló todo derecho individual y ya no habló de elecciones ni de sucesores.

Desde el pronunciamiento, sirvió a los militares con conmovedora abnegación, para servirse a sí mismo y para cumplir la sacrificada misión de vanguardia en la lucha contra el Maligno, que el destino le confió.

En mayo del 75, la carta que dirigió a los militares, con motivo del cese que se atrevió a decretar y la posterior reposición que le fue impuesta de un funcionario de segundo orden, es una página antológica. En diciembre del mismo año, el documento secreto que dio a conocer Excelsior y en el cual expuso su proyecto de Nuevo Estado, tiene también lugar reservado en la antología del disparate internacional. Lo perdió la ambición. Quiso oficiar de pensador y sólo logró cavar su fosa y labrar su lápida.

Entró a la presidencia, por la puerta de servicio. Simuló ejercer el cargo. Ahora, cae sin dignidad. Es lo menos que de él puede decirse, y lo más piadoso. Pero el dolor y la miseria que sembró ¿cómo podrán ser reparados?.

No hemos querido escribir un Requiem para Bordaberry. Hemos querido relatar una experiencia sangrante para despertar a los confiados, para convocar a los que olvidan, para mostrar también, trémula, pero inextinguible esperanza, de que la justicia llega, aunque las más de las veces su camino se haga a través de las tumbas y las ruinas.

El nuevo Pentecostés surge en Santa Cruz

Por DANIEL ROACH, O.P. y CRIS GERAETS, O.P.

Algo grande y extraordinario está sucediendo en Santa Cruz. Jesucristo está derramando su Espíritu Santo sobre el pueblo entero como "ríos de agua viva". Hace un mes, un sacerdote que venía del Brasil de paso al Perú, durante varios días participó en reuniones de oración y en distintas celebraciones carismáticas. Y luego dijo: "El Señor derramando su Espíritu nuevamente en todo el Cristianismo, pero yo veo algo distinto acá. El Espíritu está tocando al pueblo entero; está levantando signos más y más públicos, populares y auténticos".

Y esta es la verdad. Cada semana en los barrios populares surgen nuevos grupos y reuniones de oración. En las noches, hay vigilias pequeñas y celebraciones grandes. En los colegios y en las calles, los nuevos cantos se escuchan. Los programas semanales de radio y las Eucaristías dominicales son sintonizadas por miles de personas en el campo, en la selva y en la misma ciudad. El Domingo de Ramos fue el tercer aniversario de las celebraciones públicas en el centro carismático llamado "La Mansión", y más de cinco mil personas participaron en las dos Eucaristías Carismáticas. Todavía estamos en las "lluvias de primavera", sin embargo los "ríos de agua viva" ya están comenzando a fluir.

I.- VERDADERAMENTE UN NUEVO PENTECOSTES

Verdaderamente estamos en el "Nuevo Pentecostés" proféticamente previsto por el Papa Juan XXIII como "fruto del Concilio". Además hace cinco años, el actual Cardenal Pironio, habló de "Medellin" como el principio de un Nuevo Pentecostés en América Latina y dijo que se puede captar muy bien esta experiencia en la Iglesia, como conversación, comunión y misión. Hace un año, más de diez mil delegados de casi cien países participaron en la primera Misa Carismática en San Pedro en Roma. Al terminar la celebración, el Papa pronunció un discurso muy entusiasta apoyando abiertamente "esta renovación espiritual" y dando normas pastorales para guiar su desenvolvimiento sano en la Iglesia Católica".

1.- Que sean obedientes al magisterio de la Iglesia, particularmente en la interpretación de la Biblia.

2.- Que se busquen todos los dones ministeriales mencionados por Pablo (I Cor: 12), cuidando siempre la autenticidad y el buen uso pastoral.

3.- Que todos mantengan el AMOR en primer lugar y como fuente de todo lo demás. Muchas conferencias episcopales en las Américas ya han escrito cartas pastorales tratando de promover "la renovación carismática" en su propio país. Ninguna de las cartas es negativa. Todas son positivas terminando con ciertas admoniciones para evitar abusos y excesos.

La experiencia del Nuevo Pentecostés en Santa Cruz tiene mucho en común con la "Renovación Carismática" en toda la Iglesia Católica. La oración espontánea de alabanza y los nuevos cantos de gozo son típicos en las reuniones Es muy corriente el uso de bombos , guitarras, panderetas, etc. con palmadas, brazos elevados y abrazos de paz. Todos son testigos de experiencias personales con Jesús como un hermano y con el Espíritu Santo y su poder. La imposición frecuente de las manos es la manera más común de liberar el poder del Espíritu Santo y de sentir la plenitud de su gozo y su paz. Los dones y carismas ministeriales (lenguas, profecía, liberación, etc. son notables y los ministerios de liberación de espíritus malos y de curación de enfermos son manifiestos. La lectura diaria de la Biblia con gusto y gozo y el uso de la palabra de Dios en las reuniones son muy difundidas.

II.- COMO UN SEGUNDO PENTECOSTES.

El Nuevo Pentecostés en Santa Cruz, es bastante distinto de la "Renovación Carismática" como se encuentra en muchas partes. Aquí es más como un "Segundo Pentecostés", también previsto proféticamente por Juan XXIII. La experiencia básica, tanto en la conversión personal a Jesús interior como en las celebraciones carismáticas, es como una transformación y no simplemente como una renovación. Hay pocos grupos fijos de oración, pero sí una gran variedad de reuniones de alabanzas y de reflexión. Pocas personas hablan de una comunidad cristiana, pero muchos experimentan una profunda hermandad de comunión en el amor. El Espíritu Santo, sen primer lugar, es el Espíritu misionero al mundo, y como fuente de eso, es también el Espíritu santificador de personas y grupos, llenándolos con gozo y paz. Hay un fermento extraordinario en las bases para evangelizar el mundo por mensajeros de la palabra, para santificar el mundo por misioneros de la vida y para transformar el mundo por obreros del amor.

Sin duda, la diferencia principal es el encuentro directo y global con el mundo y su proceso histórico de liberación. No basta convertir a individuos si uno quiere cambiar el mundo. El impacto principal tiene que ser público y global llegando a "la nueva civilización del amor", tan proféticamente buscada por el Papa Pablo este año. Claramente el único camino a la paz en Bolivia es la reconciliación y la tarea principal de cada Cristiano, es hacer hermano al otro. Sólo un Segundo Pentecostés puede producir amor tan limpio como el amor de los mártires después del Primer Pentecostés. Así es el pensamiento de Pablo VI en su carta **La Alegría Cristiana**: "No es que los efectos de Pentecostés hayan cesado de ser actuales a lo largo de la historia de la Iglesia, pero son tan grandes las necesidades y los peligros de este siglo, son tan vastos los horizontes de una humanidad conducida hacia una coexistencia mundial, que luego se ve incapaz de realizar, que ésa misma humanidad no puede tener salvación sino en una nueva efusión del Don de Dios. Venga pues, el Espíritu Creador a renovar la faz de la tierra".

III.- UNA PRIMAVERA EN LA IGLESIA DE JESUCRISTO COMO UN RENACER

La Iglesia de Cristo en Santa Cruz, es más y más visible en sus reuniones de oración que en comunidades de base; es más y más vital en sus celebraciones carismáticas que en liturgias solemnes, y es más y más presente en el mundo por sus nuevos ministros y ministerios, que los antiguos sacerdotes y religiosos. En la presencia de los pobres, el entusiasmo de los pequeñuelos y la conversión de los pecadores, se está realizando una "Iglesia Pascual de Esperanza". El Señor está sanando a los enfermos y liberando a los oprimidos con tanta frecuencia que la Iglesia peregrinante ya vive en comunión vital y experiencial con la Iglesia celestial.

La devoción a los ángeles y los santos es una gran experiencia de comunión, con ellos en el amor y la albanza. La primacía de la Virgen María en esta comunión, tanto en la veneración como en la petición, es más una experiencia de vida en Jesús el Señor que una doctrina aislada.

Los sacramentos son celebraciones festivas durante las cuales todos levantan los signos que manifiestan y comunican la vida de Jesús, el crucificado que vive hoy entre los fieles.

La misma Iglesia es una reunión de hermanos celebrando la Eucaristía en unión con el Obispo, y todos con el Papa como el pastor principal en la tierra. El domingo entero es el día del Señor, porque la Resurrección es una persona para conocer, es un misterio para celebrar y es una fiesta para vivir. Las celebraciones duran casi tres horas, dando mucha experiencia de la hermandad por los cantos y oraciones de alabanza Lo principal en las reuniones es la presencia palpable de Jesús, el Señor y el poder del Espíritu Santo. Los dones ministeriales están en los hermanos, y ellos ministran los unos a los otros con poder. Mayormente los fieles vuelven a sus casas con gozo y fuerza para vencer por el amor las injusticias y los odios en el mundo. El problema vocacional es convertir los dones en ministerios y ejercer los ministerios del cuerpo con amor. De esta manera, el Señor va a manifestar quiénes tienen los carismas para los ministerios pastorales y deben recibir la segunda imposición de manos para pastorear el rebaño.

CONCLUSION

Sí, hay problemas pastorales en probar la autenticidad de las experiencias y carismas, pero estos son problemas de vida. También hay dificultades en el buen uso de los nuevos ministros y ministerios, pero son dificultades de esperanza. Todo esto es fácil de solucionar con el Obispo. Lo difícil son los problemas de ignorancia y temor y de inhibiciones humanas y costumbres de religiosidad popular. Y lo más incomprensible son los ataques por calumnias y mentiras, por rumores, insinuaciones e interpretaciones falsas. Pero, como el Obispo nos dijo hace tres años: "Si la obra no es del Señor, morirá; y si es, prosperará". Por los frutos se conoce el árbol, y los frutos dados ya claramente, demuestran la autenticidad del Nuevo Pentecostés! Gloria al Señor!

La paz del Chaco y sus heroicos ex-combatientes

Por RAUL ANGEL SANCHEZ VARGAS

Una de las escuelas in-
eradas de nuestra per-
nente improvisación en el
po diplomático, ha sido sin
da alguna, la guerra.
rios resultan los comentarios
re este aserto, puesto que la
oria de las guerras que
angraron y mutilaron a la
tria Boliviana, es harto
ocida; especialmente en lo
erido a los prolegómenos de
tres campañas principales
e tuvimos que afrontar,
nque en ellas se haya
mostrado el singular
oísmo del soldado boliviano,
mundo entero, constituyen -es
enester- confesarlo hones-
mente- EL FRACASO CASI
ENERALIZADO DE
ESTROS DIPLOMATICOS,
la guerra del Chaco; y aún
spués de ella, hasta nuestros
s, salvando como es natural
a que otra honrosa excepción.

El 13 de Junio de 1935, se
dujo en la pasada Guerra del
aco, el alto al fuego. Fue
mo un baño de agua helada
ra unos y casi un milagro
ra otros... El Ejército Boli-
ano reorganizado luego de los
andes contratiempos ex-
rimentados a lo largo de tres
os de lucha, se hallaba fir-
emente atrincherado en los
ntrafuertes de la cordillera
e rodea el sector de Villa
ntes, o sea Aguaragüe. Por
uellos días, no obstante la
olongada campaña soportada
r aquellos valerosos soldados,
ánimo y patriotismo de éstos
an admirables. Bajo la
rección del magnífico
errero , Gral Bernardino
lbao Rioja, y toda la oficiali-
d fogueada en mil batallas,
estro ejército que contaba con
evos contingentes frescos y
en pertechados, se encontraba
esto a asestar el golpe con-
ndente que, de acuerdo a lo
reconcebido, habría sig-
ficado el inicio de una retirada
aulatina y posterior desbande
e las tropas enemigas.

Para nadie es un misterio
ue, cuando el enemigo llegó a
olpear las puertas mismas -
alga el vocablo- de nuestra
egión petrolífera, ya se en-
ontraba cansado, mal per-
rechado y carente del mínimo
vituallamiento que en tales
asos se requiere, y, lo que es
eor aún -como lo fue para
mbos ejércitos contendientes-
a tremenda escasez de agua.

En estas condiciones, era poco menos que imposible para el enemigo, conseguir mayor progreso en sus operaciones, frente a la barrera de fuego de nuestras tropas. Sabedores de esta situación, los representantes diplomáticos tanto paraguayas como argentinos ante las reuniones que a la sazón se realizaban, en Buenos Aires, y con la ayuda casi total de representantes de los países "neutrales" que intervenían en ellas, especialmente de Argentina que, a lo largo de la guerra -dicho sea de paso- prestó indisimulada ayuda bélica al Paraguay presionaron para que la delegación boliviana aceptase los términos que más les convenía.

Uno de los preponderantes hombres y de mayor influencia en tales conversaciones de paz en el Chaco, fue el Sr. Saavedra Lamas, al parecer, representante nato de intereses argentino-paraguayos y de consorcios que se habían asentado arbitrariamente en la ribera occidental del río Paraguay es decir, en pleno Chaco Boliviano. Cabe destacar en este punto, que dicho asentamiento fue el resultado del descuido total de nuestras fronteras en que incurrieron gobiernos politiqueros a quienes más interesaba EL CUIDADO DE LA SILLA PRESIDENCIAL Y NO LA INTEGRIDAD PATRIA. En otras palabras, NO SE EJERCIO SOBERANIA EN ESE GIRON PATRIO QUE FUE EL CHACO BOLIVIANO.

El Sr. Saavedra Lamas, empleando una táctica preconcebida (diplomacia) (?) para influir en el ánimo de los restantes representantes de los países neutrales, logró sus propósitos al conseguir el cese de fuegos en dramática reunión llevada a cabo noches antes en la capital argentina; así se logró frustrar el enorme sacrificio de miles de soldados y de la bolivianidad toda.

Es así como, sintetizando los hechos históricos, se llegó hasta el fin de la guerra chaqueña que, cual paliativo reconfortante, inspiró a los autores de los términos del armisticio, la frase histórica y célebre "SIN VENCEDORES NI VENCIDOS"....

Todo lo legislado en favor de los ex-combatientes del Chaco,, parecería haberse convertido en un simple soporífero; ahí están las leyes de 19 de Diciembre de 1959; la del 15 de Noviembre de 1963, etc, etc., que no se cumplen. Asimismo, el Ar. 163 de la Constitución Política del Estado parecería un simple enunciado lírico pues la prepotencia de los que -por un azar de la suerte- asumen cargos de jerarquía, hace que se vulnere la Ley. Esos personajillos hacen lo que en gana les viene con los viejos servidores de la Patria; desoyendo aún la advertencia del Supremo Gobierno, destituyen a meritorios ex combatientes, no precisamente por ineptitud de éstos, sino por simple PREPOTENCIA, ANTIPATIA, Y EGOISMO, en que son maestros los tecnócratas encaramados en la alta burocracia estatal.

Vaya pues para todos los valerosos héroes que, a lo largo de tres años de cruenta guerra, dejaron su sacrosanta osamenta en las inmensidades chaqueñas, nuestro rendido homenaje de admiración y recuerdo. El espíritu de todos esos valientes, rondará eternamente en los alejados girones patrios para impedir mayores agresiones en el futuro....

A los valerosos sobrevivientes, que aún tienen que enfrentar -aunque parezca mentira- otra forma de guerra interna contra la incomprensión, la arbitrariedad, injusticia e ignominia de una sociedad que no parece comprender LA DIMENSION DEL SACRIFICIO POR ELLOS REALIZADO PRECISAMENTE EN PRO DE UNA PATRIA GRANDE, DIGNA Y PODEROSA; para ellos, nuestro saludo fraternal y rendido homenaje, porque son los verdaderos artífices de que el "oro negro" esté generando hoy los ingresos que el país requiere con urgencia.

Finalmente, es muy justo el derecho reclamado por los excombatientes del Chaco, para la percepción de una RENTA VITALICIA MAS DIGNA, HUMANA Y DECENTE. Así lo han demandado ante los poderes públicos, en el Congreso XIV realizado en Uyuni, planteamiento -entre otros- que no dudamos ha de merecer favorable atención.

El contrabando

Por ISMAEL OLIVARES

IV

La desvalorización monetaria en los países vecinos es otro de los factores que estimula el contrabando . En el caso nuestro, esta situación es más acentuada con respecto a Argentina, donde la inflación no ha podido ser controlada aún después del cambio de Gobierno. Los precios de las mercaderías son muy bajos en relación con la de los países que tienen monedas fuertes. Esto hace que no sólo Bolivia, sino los otros vecinos de Argentina, excepto Chile cuya población no tiene excendentes monetarios, se vean inducidos a efectuar adquisiciones en Buenos Aires y otras ciudades de aquel país. Contingentes importantes de ciudadanos bolivianos, brasileños y uruguayos, en un pasado reciente, han saqueado Argentina y en especial Buenos Aires. Debido a la desvalorización del peso argentino, los precios de las mercaderías y los servicios son allí realmente irrisorios. Uruguay ha admitido oficialmente que algo más del cuarenta por ciento de su población total ha viajado a Buenos Aires en el curso del año pasado. En Buenos Aires se escucha el portugués como en Río o Sao Paulo y el tono de voz oriental y hasta la dulzura del quechua, resultan familiares en Florida y Corrientes y en restaurants y confiterias.

Respecto a Bolivia, debemos considerar la influencia que ha tenido y tiene este intercambio con Argentina en nuestra economía.

Desde un punto de vista, digamos familiar, es favorable para la economía de algunos hogares que compran productos a precios bajísimos, desde otro punto de vista constituye un pingüe negocio para la gente dedicada al contrabando, pero, en ambos casos, el daño que se hace a la economía del país es incalculable porque socava nuestras reservas de divisas y reduce el monto de nuestras recaudaciones por importación de mercaderías.

Mientras subsista esta situación en la Argentina, nuestro Gobierno poco puede hacer al respecto, salvo crear un sistema de control en la venta de divisas y mejorar los organismos de represión del contrabando.

Aun cuando somos firmes partidarios de una política de libertad de cambios, como el vigente en el país, consideramos que se impone establecer control sobre la venta de divisas, así sea sólo en principio con fines estadísticos para estar informados sobre el destino que dan los compradores a los dólares que adquieren, sobre todo si los montos son grandes.

Pero todas las medidas que tome el Gobierno para frenar el contrabando no tendrán éxito , si a la vez no estuviesen respaldados por una acción decidida y continuada de los organismos encargados de impedir el tráfico ilegal de mercaderías, que controlen nuestras fronteras, los caminos, los servicios ferroviarios, el tráfico aéreo y engeneral todos los medios de transporte y comunicación del país.

Las Aduanas y la Policía Aduanera tienen en sus manos la responsabilidad en torno a los resultados que se obtengan en la represión del contrabando.

Mediante la correcta aplicación de las leyes y decretos respecto al comercio exterior, las Aduanas tendrán que aplicar estrictamente el Arancel de Importaciones y canalizarán la internación de mercaderías a través de sus propios recintos y sistemas, evitando el abuso de los despachos menores y el de los equipajes de los pasajeros, sean éstos turistas o viajeros habituales . Tendrán también que fiscalizar el movimiento de aviones en cooperación con los organismos de aeronáutica, no solamente de la carga que llega en aviones del servicio regular a nuestro país, sino especialmente en aviones de carga eventuales o contratados cuyo destino final es Bolivia o que están en tránsito a supuestos destinos de otros países vecinos.

Esta labor tiene que estar respaldada por la Policía Aduanera, como entidad dependiente de las Aduanas, y cuyo control y vigilancia, fuera de los puestos conocidos, debe extenderse al contrabando "hormiga" que aunque efectuado en pequeña escala, cobra significación económica por su frecuencia y, sobre todo, a las pistas clandestinas diseminadas en todo el territorio de la República, a través de las cuales se realiza el verdadero contrabando, caracterizado por el gran volumen y la calidad de las mercaderias introducidas.

Para que la Policías Aduanera pueda cumplir esta misión debe organizársela a la manera de los Carabineros de Chile, o de la Policía Federal Argentina, con personal humano idóneo compensado económicamente de acuerdo a la función que debe desempeñar y equipándola con medios materiales adecuados para su movilización, ataque y defensa en casos necesarios.

Para que esta labor conjunta, económica, de control y de vigilancia, pueda dar resultados, positivos en su lucha contra el contrabando, el Gobierno tiene que ver la posibilidad de frenar la actividad de los "mercados negros", que funcionan en La Paz, Oruro, Cochabamba y Santa Cruz, para citar los más importantes, que lo hacen al margen de toda fiscalización, sin ninguna tributación y apenas con el pago de una insignificante suma de dinero en forma de patente municipal, que es el único que les da visos de legalidad. Mientras estos "mercados" gocen de impunidad y mientras los proveedores de dichos "mercados" puedan seguir actuando tranquilamente, cualesquiera que sean las medidas que tome el Gobierno para combatir el contrabando, no darán resultados positivos, El Gobierno tiene que buscar y encontrar medidas adecuadas para erradicar estos "mercados negros" porque no sólo ya se trata de poner punto final al "contrabando hormiga" o el comercio al menudeo, que eran sus proveedores iniciales, sino a las organizaciones que realizan el contrabando en gran escala. Aparte de lo que se exhibe en los puestos de venta de los "mercados negros", los grandes contrabandistas tienen almacenes ubicados a poca distancia de ellos y cuentan además con distribuidores y proveedores que, posiblemente, constituyen consorcios mayoritarios provistos de capitales importantes y que gozan del respaldo de personas influyentes que los ponen a cubierto de cualquier acción punitiva por parte de las autoridades aduaneras.

La abolición o reducción de los "mercados negros" no es un problema de fácil solución por los intereses que están en juego y por las implicaciones que tendría en el orden social. La falta de fuentes de trabajo ha inducido a mucha gente a buscar un medio de vida en el comercio minorista, lastimosamente vinculado al contrabando. La supresión o reducción de "estos mercados negros" supone para el Gobierno no sólo adoptar medidas en defensa del comercio legal, sino reubicar a cientos o miles de ciudadanos que viven alucinados por el ansia de ganar dinero en poco tiempo y que de otro modo pasarían a engrosar las filas de los desocupados. El problema es complejo, pero el Gobierno tiene que encontrarle una solución adecuada a los intereses del país. evitando de esta manera que "la maffia" del contrabando socave los cimientos económicos y comerciales del país.

Ford hacia la "izquierda"

Por VICTOR ALBA

WASHINGTON, D.C. (ALA).- Perder una campaña electoral cuando se es Presidente de los Estados Unidos es una de las cosas más difíciles de la política de este país. Pero reanimar una campaña que está en colapso es casi tan difícil.

Sin embargo, Ronald Reagan lo ha hecho. Después de perder las primeras primarias frente a Ford, para la designación republicana, Reagan ha conseguido éxitos.

Cuando todos creían que iba a retirarse, decidió continuar y las votaciones posteriores le dieron la razón: ganó a Ford en el Sur -la gran esperanza de los republicanos, desde Nixon- y lo igualó en el norte, en el propio estado donde nació Ford.

Lo que hizo Reagan, puede hacerlo Ford, tanto más cuanto que éste es Presidente.

Sin embargo, con el estado de ánimo actual de los electores -y especialmente de los republicanos-, la Presidencia a veces parece más una desventaja que un as en la baraja. Porque permite echar en cara a Ford los errores que él y su gobierno cometen.

Reagan no se priva. Especialmente, ha tomado a Kissinger como chivo expiatorio. Y ha encontrado buen eco. Esto pone a Ford entre la espada y la pared: o exponerse a perder las primarias o despedir a Kissinger. Esto último, acaso le perjudicará aún más, porque mostraría a un Presidente que cede ante una campaña y arrumbla con sus convicciones en política internacional.

Lo que parece que Ford está intentando hacer es ir hacia la izquierda, lo cual, dada su posición muy a la derecha, quiere decir acercarse al centro.

Ford, evidentemente, no quiere dar una imagen de liberal, porque nadie le creería y porque en ese terreno los demócratas le llevarían mucha ventaja.

Una serie de pequeños indicios señalan esa tendencia. Tal vez cuando el lector lea esta crónica en su periódico, ya se habrán convertido en hechos claros, o tal vez Ford lo haya repensado y no pasen de ser indicios.

De todos modos, los estrategas de su campaña y los comentaristas políticos están de acuerdo en que, en el terreno de la derecha supernacionalista y anti-pobres, Reagan lleva ventaja a Ford, porque los republicanos más derechistas sienten una debilidad por el exactor y ex-gobernador de California y desconfían de Ford.

Pero si éste llega a la conclusión de que la derecha de su partido está perdida para él - y es difícil no pensarlo-, entonces se lanzará a la conquista de los moderados y hasta los liberales del partido republicano, tanto más cuanto que ya sólo quedan primarias en el Norte y en dos Estados que no son ultra conservadores -Nueva York y California-, y por tanto tiene más probabilidades de triunfar si habla un lenguaje de moderación.

Sea como fuere, la campaña de Ford se encuentra ahora en peor forma que la de Reagan después de las primeras victorias de Ford. Le será, pues, más difícil rehacerse. Pero no imposible.

Hace tres meses, todos tenían la impresión de que la convención demócrata sería una rebatiña, un mercado de votos y apoyos, y que la republicana transcurriría en calma y sin problemas.

Hoy, las perspectivas son exactamente al revés. Carter ha ido desplazando a todos sus rivales demócratas y llegará a la convención o bien con una mayoría de votos -cosa muy difícil-, bien con un bloque de votos tan importante que la convención lo elegirá a la segunda o la tercera vuelta. O el mismo Carter, con miras al futuro, negociará con Humphrey, lo cual es cada vez menos probable.

En todo caso, será una convención agitada pero no caótica. Los demócratas ya están acostumbrados a tener convenciones agitadas. No les perjudicará.

Los republicanos, en cambio, suelen tener convenciones muy ordenadas, sin apenas lucha. Esto corresponde a la imagen de "gente de orden" y eficiencia que quieren proyectar en el país.

Pero esta vez, si Ford y Reagan llegan a la convención con votos igualados o con una ligera ventaja de uno u otro, pero sin mayoría absoluta de ninguno, la convención puede convertirse en un zoco de disputas, regateos e improperios. Reagan emplea ya un lenguaje muy duro cuando habla de Ford.

La convención podría dividirse. Y el candidato que saliera de ella podría contar sólo con el apoyo de una parte de su partido. A los republicanos, en 1976, les puede suceder lo que les ocurrió a los demócratas con Humphrey en 1968 y con McGovern en 1972: que su candidato cuente con una parte solamente del partido y que esto lo lleve a la derrota. (ALA).

NOTICIA DE PERFIL

La Revolución verde

Así llaman los técnicos y expertos al florecimiento de la ciencia agrícola que ha permitido la transformación de vastas áreas en el mundo, anteriormente improductivas, en regiones de auge económico llamadas a solucionar el problema de la alimentación en la tierra.

Hace dos meses (fue en el mes de Abril), un ciudadano boliviano, el Ing. Eduardo Romecín, publicó en PRESENCIA tres artículos acerca de este tema y la posibilidad cierta de convertir a nuestro país en una región donde pudiera realizarse esta "revolución verde". Yo comenzaría diciendo que ésa debe ser la única revolución que no hayamos protagonizado los bolivianos y tal vez esa sea la única que valga la pena realizarla. Pero, con las ideas lanzadas por el mencionado profesional ha sucedido lo que siempre pasa con las ideas interesantes que alguna vez se vierten en esta tierra: nadie hizo caso de ellas y menos nuestra gente entendida en esa materia. Si en vez de escribir sobre la "revolución verde", ese señor se hubiera internado en materias políticas y hubiera publicado artículos sobre "si la revolución contra el Gobierno está verde o está madura" habría tenido mucho éxito y habría despertado polémicas apasionadas.

De acuerdo a esos artículos, La India realizó su revolución triguera en los años sesenta. La utilización de fertilizantes químicos aumentó la producción de 58 mil toneladas en 1965 al millón de toneladas en 1970. Pero La India está muy lejos. Vayamos a un país que está más cerca, como México. En ese país se conseguía un promedio de 545 kilos por hectárea de maíz y 750 kilos por hectárea de trigo. Actualmente se ha logrado producir 15 mil kilos por hectárea de maíz y 9 mil quinientos kilos por hectárea de trigo. Para que veamos la diferencia, diremos con los datos del Ingeniero Romecín, que en Bolivia producimos 1 mil doscientos kilos por hectárea de trigo.

En su segundo artículo, el profesional paceño se convierte en el Julio Verne boliviano. Si bien el francés escribió en su tiempo obras que a juicio de sus contemporáneos sólo podían caber en la ficción, sabemos que el hombre de nuestros días llegó a la luna en alas fabricadas por la fantasía de Verne. El Ingeniero boliviano dice como si estuviera soñando: "Se dictan los decretos declarando reservas fiscales cinco millones de hectáreas en la zona, incluyendo Abapó e Izozog. La Fundación Rockefeller, México, Brasil, Colombia y Filipinas, contribuyen al envío de las semillas requeridas de las variedades híbridas. Todas estas semillas se siembran con fines de multiplicación en la Granja Experimental de Abapó-Izozog. La Embajada Soviética contribuye para un acuerdo financiero de trueque de cereales por maquinarias y equipos. Se tiende un puente aéreo entre Moscú y Viru-Viru para el traslado de todo el material en aviones rusos "Antey" y en "Galaxias" y "Hércules" facilitados por EE.UU. El monto de la operación de trueque fue de 15 mil millones de dólares que Bolivia pagaría con 75 millones de toneladas de cereales. A partir del décimo año Bolivia empieza a producir 100 millones de toneladas de granos con un valor de 20 mil millones de dólares. "Y dice muchas cosas más que parecen un sueño, pero son factibles.

Nadie, o muy poca gente" le ha dado pelota" a este Ingeniero boliviano que nos propone realizar esta "revolución verde" o este milagro boliviano partiendo de Abapó-Izozog. Y este señor seguirá rumiando sus sueños y proyectos, mientras el lunes en el café, o el domingo en las picanterías sus conciudadanos debatiremos temas trascendentales como ser: si fue válido el gol que le anularon a Strongest, si la Manaco es fábrica de calzados o de huelgas, y si sería bueno hacer tres fiestas del Gran Poder al año.

PAULOVICH.

Obispo de Oruro hizo ferviente llamado a la paz y comprensión entre bolivianos

ORURO 18 (PRESENCIA) - Un ferviente llamado a la paz, amor y comprensión entre todos los bolivianos, formuló el Obispo de la Diócesis, Monseñor René Fernandez, en el solemne oficio religioso que celebró dentro de los actos conmemorativos de la festividad cristiana del Corpus Christi.

"Que la sangre de Dios purifique a todos y todos vivamos en paz", expresó en su homilía Monseñor Fernández. La misa fue seguida con profundo recogimiento por los fieles que llenaban el templo de la Catedral. Entre las autoridades asistentes, se encontraban el Prefecto del Departamento, general Angel Quintanilla Velasco; Alcalde Municipal, Enrique Miralles; Rector de la UBTO, doctor Carlos Guzmán Pereyra; Comandante del Regimiento Camacho, coronel Walter Antezana Palacios y de los de la Guardia, DID, Tránsito y de varios organismos civiles.

El Obispo de la Diócesis, en su homilía, pidió orar porque en el país, reine la paz, el amor y la comprensión. Dijo que la Sagrada Eucaristía es un vínculo de amor y unidad, requisitos sin los cuales no podría realizarse la paz del mundo.

Luego de la solemne misa, se efectuó la tradicional procesión. Monseñor René Fernández, llevó el Santísimo Sacramento, mientras cuatro de las primeras autoridades de Oruro, sostenían el palio. La procesión fue acompañada por las bandas de música del Batallón Blindado Topáter y de la Guardia Departamental de Seguridad, además de una fracción de la Policía Militar.

La columna se dirigió hasta el pie de la gigantesca Cruz Eucarística, que se yergue en las faldas del cerro Pie de Gallo, junto a la iglesia de la Virgen del Socavón. Desde la base de la cruz, Monseñor Fernández impartió la bendición a los fieles y a todo el pueblo de Oruro.

En Corpus Christi, una vez más se exteriorizó el profundo espíritu cristiano y católico de los habitantes de esta capital y su amor por la paz y tranquilidad.

En Sucre se realizará Noveno Campamento de Guías Scouts

SUCRE 18 (PRESENCIA). La Asociación Departamental de Guias Scouts continua preparativos para el noveno campamento nacional que se cumplirá entre el 24 de junio y 2 de julio en el fundo de "Villa Carmen" a kilómetros de la ciudad.

El comité organizador informó que cerca de 300 guías llegarán de los diferentes distritos del pais "a un encuentro de amistad y convivencia donde se procura fortalecer el espíritu scout".

Las participantes combinarán sus faenas con visitas a los museos y monumentos históricos de la ciudad.

"Nos sentimos honradas de haber sido elegidas para organizar este noveno encuentro y procuraremos superar algunos trances con entusiasmo para brindar la mejor acogida a nuestras visitantes" dijo la Comisionada local.

Miembros de la misión canadiense, reciben en el Comité de Obras Públicas de Santa Cruz, amplia información sobre proyectos de desarrollo regional. (FOTO PRESENCIA - Santa Cruz).

Santa Cruz

Misión canadiense se interesó en proyectos de desarrollo regional

SANTA CRUZ, 18 (PRESENCIA).- La misión canadiense que realizó hace pocos días una gira por varios distritos del país, ha manifestado su interés en los proyectos de desarrollo regional. Regresó a su país con los informes a fin de estudiar las perspectivas de inversión que ofrece Santa Cruz y auscultar las posibilidades de impulsar la creación de algunos proyectos agroindustriales.

La información fue proporcionada en el Comité de Obras Públicas, donde la misión canadiense, integrada por representantes de la industria, el comercio, la banca y otros sectores recibió amplia explicación de parte de los técnicos de la autarquía.

La misión se interesó más en proyectos agroindustriales y solicitó amplia información. Ese síntoma ha sido interpretado como de "buen augurio" para tratar de consolidar un trabajo conjunto en algunos proyectos con Canadá.

Han sido los ejecutivos de C.OO.PP., quienes estudian las perspectivas de Santa Cruz en diferentes campos. Se dio especial importancia a los proyectos para la instalación de una fábrica de papel, hilandería, fábrica de cemento y plantas agroindustriales.

Martin Korsch, Gonzales, Jack Winter, Wosley Karpow y miembros de la comisión aseguraron que tanto la industria como la banca de su país, así como el gobierno, estudiando las posibilidades de cooperar esta comisión a la vía, que tendrá además la misión de orientar una futura ayuda financiera y técnica.

Ministro de trasportes: En Riberalta se instalará planta transmisora de TV

RIBERALTA, 18 (PRESENCIA) - El Gobierno aprobó la instalación y funcionamiento de una planta transmisora de televisión en Riberalta, que funcionará bajo administración de la Alcaldía Municipal, informó oficialmente el Ministro Julio Trigo Ramírez en ocasión de su visita aquí.

El anuncio lo hizo en presencia de las autoridades locales y numeroso público que aplaudió largamente la noticia. "El decreto correspondiente será evacuado en los próximos días de ahí que puedo asegurarles que se ha autorizado la TV en Riberalta", dijo el Ministro.

Los equipos provienen de la gestión de la Sra. Elena V. de Urresti, alcaldesa municipal de Riberalta que obtuvo ayuda de personas y organismos amigos, se dijo. No se dieron a conocer nombres, pero se destacó el hecho de ser ésta "una favorable circunstancia que beneficiará indudablemente a la región".

La noticia causó sorpresa y satisfacción entre los la población, ya que ello permitirá ampliar los medios de comunicación orientada como expresó la alcaldesa preferentemente al campo educativo y social de la provincia Vaca Diez.

Se dijo que tendría una capacidad de radio de acción de 120 kilómetros y probablemente será a colores.

Se postergó plazo para presentar propuestas para proyecto Misicuni

COCHABAMBA, 18 (PRESENCIA).- Las autoridades de la Corporación de Desarrollo informaron que a solicitud de la Corporación Andina de Fomento, se resolvió postergar el plazo para la presentación de propuestas por parte de las firmas consultoras interesadas en realizar los estudios de factibilidad del proyecto múltiple de Misicuni.

Esta determinación fue adoptada a fin de dar oportunidad de intervenir a un mayor número de empresas nacionales e internacionales, en la segunda convocatoria formulada en pasadas semanas.

CORPORACION ANDINA

Agregaron esas fuentes que la Corporación de Fomento, como institución financiera del proyecto hidroeléctrico, había concedido plazo hasta fines del presente mes para efectuar el primer desembolso destinado a la ejecución de los trabajos de estudio de factibilidad, pero, como quiera que en la primera convocatoria las nuevas firmas que presentaron sus propuestas adolecían de algunos vicios, se decidió declarar desierto el llamamiento.

El Presidente de la Corporación de Desarrollo, Eduardo Soriano Badani, dijo que es necesario remarcar que no se ha fijado aún una fecha específica como plazo definitivo para la presentación de las mencionadas propuestas y se lo hará en coordinación con las determinaciones que sobre el particular adopte la CAF.

Añadió que como se sabe el proyecto de Misicuni tiene como objetivos fundamentales solucionar el problema de la falta de agua potable en la ciudad de Cochabamba, incluyendo Sacaba y el valle alto, dotar de agua para la irrigación de más de 20 mil hectáreas de terreno cultivable y proporcionar energía eléctrica con miras a incrementar considerablemente la actividad industrial y agroindustrial.

Finalmente, dijo que paralelamente la Corporación de Desarrollo, a través de su proyecto de Desarrollo Rural Integrado, que cuenta con el asesoramiento especial de la Organización de Estados Americanos (OEA), está tomando las previsiones del caso dirigiendo su preocupación a crear las condiciones más favorables destinadas a garantizar el éxito del anhelado proyecto múltiple de Misicuni.

OEA rendirá homenaje a Universidad

SUCRE, 18 (PRESENCIA). La Organización de Estados Americanos rendirá homenaje a la Universidad Mayor Real y Pontificia de San Francisco Xavier de Chuquisaca, descubriendo una placa conmemorativa, en acto solemne que se cumplirá el 24 de junio.

Se informó que la delegación de "altos funcionarios de la OEA confirmó su llegada para el próxijo jueves. A su arribo al aeropuerto serán declarados Huéspedes Ilustres por la Alcaldía Municipal; posteriormente depositarán una ofrenda floral al pie del monumento al Mariscal de Ayacucho.

En horas de la tarde se cumplirá el acto central en el patio histórico de la Universidad, durante el cual se procederá al descubrimiento de una placa de "características singulares y atractivas", según adelantaron funcionarios de la Univeridad.

Los visitantes de la OEA también cumplirán un programa turístico.

CEMENTO BLANCO "IRAJA"

Calidad y alto rendimiento

El más recomendado para la fabricación de mosaicos y trabajos de construcción en general.
Bolsas de 42,5 kilos con doble envase, papel y polipropileno
Precio rebajado y sin competencia.
Compre en las principales ferreterías y casas del ramo.

Distribuidor exclusivo para Bolivia:
PROMOTORA PAULISTA

LA PAZ: Av. Manco Kapac 450-Tel. 20080-Casilla 2234
COCHABAMBA: Av. San Martín 5823-Tel. 2923 y 6596
SANTA CRUZ: Calle Warnes 32 - Tel. 21166 - Casilla 2173

Autoridades de Sucre preocupadas por paro de los universitarios

SUCRE, 18 (PRESENCIA).- Las autoridades de San Francisco Xavier de Chuquisaca expresaron hoy su preocupación por la huelga que con carácter indefinido fue decretada por el denominado Comité Interfacultativo.

Este lunes y luego de la suspensión de tres días que fuera instruída por el CNES profesores y alumnos en una mayoría empezaron clases desde las primeras horas.

Antes del mediodía se supo de una Asamblea en el patio de la Facultad de Derecho, donde luego de breve intercambio de opiniones "los universitarios decidieron proseguir la huelga general indefinida" hasta lograr la libertad de los detenidos, entre ellos el Ejecutivo de la FUL Nabor Rendón.

Varios pizarrones colocados en las diferentes carreras determinaron que desde las 11 horas los alumnos decidieran acatar la determinación, aun cuando los catedráticos pusieron empeño en continuar las clases. En horas de la tarde la huelga se cumplía sin excepción. Se supo que profesores de la Carrera de Auditoría, luego de considerar el porcentaje de materia avanzada decidieron dirigir nota al Rector "solicitando la prolongación del período, en un lapso equivalente a la interrupción resultante de las huelgas".

El presente cuatrimestre fue irregular desde su iniciación, interrumpido por varios paros, y una huelga que alcanza las 3 semanas desde su iniciación.

El movimiento estudiantil no tiene ahora un dirigente identificado desde el apresamiento de Nabor Rendón, enviado a La Paz "por instrucciones del Ministerio del Interior". Junto a él otros tres universitarios fueron igualmente trasladados al día siguiente de su detención.

Asociaciones agropecuarias de provincias se reunirán en Sucre

SUCRE, 18 (PRESENCIA).- Las asociaciones agropecuarias de las provincias Hernando Siles, Luis Calvo y Tomina del departamento de Chuquisaca celebrarán la tercera reunión en la localidad de Monteagudo los últimos días de junio.

El Alcalde de la provincia Hernando Siles informó en esta ciudad que entre el 29 y 30 de junio las asociaciones que agrupan a personas dedicadas a la actividad agrícola y ganadera cumplirán la tercera reunión departamental, para tratar principalmente la conformación de la Cámara Agropecuaria de Chuquisaca y adoptar decisiones para tramitar la personería jurídica de la institución.

Están siendo invitados personeros del Ministerio de Asuntos Campesinos y Agropecuarios, Sanidad Animal, Desarrollo de Comunidades, Servicio Nacional de Caminos y Comité de Desarrollo.

Otro de los puntos del temario "que se concentra es lograr la conformación de la Cámara Agropecuaria, y el relativo a la comercialización de los productos de la zona correspondiente a las tres provincias citadas".

Murió en Tarija el Cnl. Hugo Farfán C.

TARIJA, 18 (PRESENCIA) - Ha fallecido en Tarija el Coronel Hugo Farfán Cantoya, benemérito de la Patria y militar que prestó eficientes servicios a las Fuerzas Armadas de la Nación tanto durante la Guerra del Chaco como en tiempos de paz.

El Coronel Farfán Cantoya oriundo de La Paz y radicado en esta ciudad por muchos años, tuvo actuación muy destacada en el conflicto bélico con el Paraguay, habiendo merecido ascensos y condecoraciones de guerra. Al culminar su carrera militar, gran parte de su tiempo dedicó a escribir crónicas de la Guerra del Chaco que, en su mayoría, fueron publicadas por PRESENCIA LITERARIA.

El sepelio del militar desaparecido, motivó manifestaciones de hondo pesar en esta ciudad, donde ganó el aprecio y consideración de la ciudadanía por sus dotes personales.

Necesitamos casa

3 dormitorios y dependencias amoblada en alquiler para familia extranjera teléfono 50609-53511. Avenida Mariscal Santa Cruz 1336 - 1er. piso horas de oficina.

Para friales, hoteles, restaurantes y confiterías

Disponemos para entrega inmediata:

Cámaras carniceras para 2-3 y 5 reses.
Cámaras almaceneras para Restaurantes, bares, etc.
Cámaras expositoras verticales para pastelería, confiterías,
Vitrinas conservadoras exhibidoras para friales
Vitrinas exhibidoras para platos fríos.
Horno pizzeros-pasteleros; balanzas; cortadoras de fiambres, Espiedos para 20 y 8 pollos;
Embutidoras de chorizos, Peladoras y fritadoras de papa.

OBO
Osinaga y Cía. Limitada
Calle Vallegrande N° 15 - Teléfono 23154.
Santa Cruz

Concurso de méritos para Odontólogos

Por Resolución del Directorio del Seguro Social de la Corporación Boliviana de Fomento, se convoca a Concurso de Méritos a profesionales Odontólogos del país, para proveer dos cargos a medio tiempo, de un Odontopediatra y de un Odontólogo para adultos, dependientes de nuestro Servicio Médico en la ciudad de La Paz, bajo las siguientes bases:

1.- Ser ciudadano boliviano
2.- Título en Provisión Nacional
3.- Edad límite 45 años.
4.- Presentar Certificado de Incompatibilidad.
5.- Carnet Profesional del Colegio de Odontologos
6.- Curriculum Vitae.
7.- Fecha límite de presentación día 25 de junio 1976, hasta horas 18.30 Secretaría General.
Av. 20 de Octubre 1959 (altos)

Ministerio de Educación y Cultura
Dirección General de Educación
Departamento Nacional de Evaluación

COMUNICADO

El Ministerio de Educación y Cultura pone en conocimiento del Magisterio Nacional tanto del servicio urbano como rural que los exámenes para Inscripción en el Escalafón, Declaratoria de Titular por Antigüedad y Ascensos de Categoría se llevarán a cabo conforme a calendario establecido a partir del día 21 del presente mes.

Por razones de continuidad de trabajo en las unidades educativas los exámenes para Ascenso a Direcciones han sido postergados hasta nueva fecha.

La Paz, 16 de junio de 1976

DEPARTAMENTO DE RELACIONES PUBLICAS Y PRENSA

SILVANA

El reloj suizo de confianza

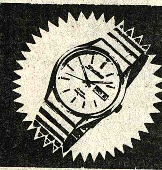

Distribuidores para Bolivia:
LA PRECISION
Casilla 569 - Cochabamba

Comando General de la Fuerza Aérea

Departamento-III-Operaciones-FAB.
Servicio de Sanidad Aeronáutica.

CONVOCATORIA A CONCURSO DE MERITOS

Se convoca a concurso de méritos y/o examen de competencia a los señores profesionales Médicos para ocupar el cargo de:

MEDICO OFTALMOLOGO (Medio tiempo), en el Servicio de Sanidad Aeronáutica de la Fuerza Aérea Boliviana.

Los interesados deberán presentar sus respectivos expedientes y Curriculum Vitae, hasta horas 18.00 del día 30 del presente mes, en el Edificio del Comando General de la Fuerza Aérea, Av. Montes N°. 738 - Primer Piso.

La Paz, 16 de junio de 1976.

My. San.Dr. Javier García Tudela
JEFE DEL SERVICIO DE SANIDAD AERONAUTICA

CENACO

LICITACION INTERNACIONAL

Convocatoria a propuestas

N° 5/76

Se comunica que a petición de firmas interesadas, la presentación de Propuestas para la provisión de EQUIPOS DE PROCESAMIENTO DE DATOS, ha sido prorrogada hasta el viernes 30 de julio próximo, a horas 18.00.

La Paz, 16 de junio de 1976

RELACIONES PUBLICAS

Banco Nacional de Bolivia

Comunicamos a nuestra distinguida clientela de "Caja de Ahorros" que con motivo del balance semestral suspenderemos nuestra atención desde el día 21 hasta el 30 del presente mes. Reanudando nuestro servicio en forma normal a partir del 1°. de julio próximo.

La Paz, 16 de junio de 1976.

Ministerio de Educación y Cultura
Dirección General de Educación
Departamento Nacional de Evaluación

COMUNICADO

Se pone en conocimiento del personal docente y administrativo del Distrito de La Paz que los exámenes de Inscripción en el Escalafón, Declaratoria de Titular por Antigüedad y Ascensos de Categorías se realizarán en el local del Colegio Metodista - Instituto Americano, en las aulas del Ciclo Intermedio, debiendo presentarse todos los inscritos a horas 8.30 A.M. en punto.

Todos los postulantes deberán llevar consigo su carnet de identidad, lápices o bolígrafos.

Los exámenes se realizarán de acuerdo al siguiente rol:

DIA LUNES 21 DE JUNIO DE 1976

Hrs. 8 y 30 Servicio Urbano y Rural.
Postulantes a INSCRIPCION EN EL ESCALAFON, docentes, administrativos y Materias Complementarias.

DIA MARTES 22 DE JUNIO DE 1976

Hrs. 8 y 30 A.M. Servicio Urbano Nivel Primario.
Hrs. 14 P.M. Servicio Rural Nivel Primario.
Todos los postulantes a Declaratoria de Titular por Antigüedad y Ascensos de Categorías (Docentes de Pre-Básico, Básico y Materias Complementarias).

DIA MIERCOLES 23 DE JUNIO DE 1976.

Hrs. 8 y 30 A.M. Servicio Urbano - Nivel Medio y Materias Complementarias.
Postulantes a DECLARATORIA DE TITULAR POR ANTIGÜEDAD Y ASCENSOS DE CATEGORIA.

La Paz, 16 de junio de 1976.

DEPARTAMENTO DE RELACIONES PUBLICAS Y PRENSA

Centro de Desarrollo Forestal

Comunicado

En vista de la proximidad de las fiestas de San Juan y la costumbre arraigada de hacer fogatas se RECOMIENDA:

A los campesinos agricultores, ganaderos y residentes en las zonas próximas a las ciudades y poblaciones, no encender fuego a la cubierta vegetal formada por pajonales, arbustos o árboles; por la degradación que provoca en el suelo al causar la destrucción de la materia orgánica, muerte de los organismos vivientes benéficos a la agricultura y aumento del peligro de la erosión.

Evite los incendios Forestales, Ayude a cuidar y proteger los recursos naturales renovables.

A medida que nuestra Nación crece, el pueblo necesita más de sus árboles, aguas y suelos. El Centro de Desarrollo Forestal, ayuda a satisfacer estas aspiraciones y necesidades protegiendo y manejando las áreas con cubierta vegetal.

La Ley General Forestal y su Reglamento establecen sanciones por incendios, evite ser infractor.

EXTENSION FORESTAL

Corporación Minera de Bolivia
Empresa Minera Catavi

GRATIFICACION DE $b. 20,000.oo

Empresa Minera Catavi, ofrece una Gratificación de $b. 20,000.oo a la persona que proporcione datos o informaciones sobre los autores del robo de relojes "ORIENT" y "ENICAR", producido en su Pulpería de Siglo XX entre los días 15 y 16 de mayo último.

Para el efecto, se encarece apersonarse a cualesquiera de las autoridades Policiarias ú Oficinas de Comibol o Empresa Minera Catavi.

Se guardará absoluta reserva. La numeración de los relojes sustraidos es la siguiente:

RELOJES PULSERA "ENICAR"

N°.
1603905
1603905
7750202
7752901
7750136
7770201
16707109
16701132
1670716
1672401
1730101
4970202
1671302
1605409
1605409
1605402
7751401
6901102
1672001
1603918
167071119
[illegible]2108
7. 901
16 108
1602108
1603918
1603910
1671401

RELOJES PULSERA "ORIENT"

N°.
2136
2135
2904
2709
2017
2122
2133
2807
2029
2027
2117

Catavi, 31 de Mayo de 1976
PR. 373/76

Advertencia al público en general y a Puerto Suárez en particular

De acuerdo a una información oficial de la Honorable Alcaldía de Puerto Suárez, el señor HERMAN PARADA MELGAR se hace pasar como corresponsal de PRESENCIA en esa localidad, inclusive se ha permitido realizar cobranzas por publicidad.

Hacemos constar que no reconoceremos ningún pago de factura efectuado al mencionado señor y los avisadores deberán cancelar sus facturas, mediante giro bancario, a la orden de EDITORA PRESENCIA LTDA. Cajón Postal N°. 3276, La Paz.

La Paz, febrero de 1976.
La Gerencia.

Ford ordenó evacuación de ciudadanos norteamericanos residentes en Beirut

WASHINGTON, 18 (AP). El Presidente Gerald Ford ordenó hoy a la Embajada de los Estados Unidos en Beirut evacuar a todo ciudadano norteamericano que desee abandonar aquel país asolado por la guerra civil.

La caravana de evacuados se dirigirá a Damasco y no llevará protección militar norteamericana.

El Presidente suspendió una gira política por el Estado de Vermont a raíz de la evacuación resultante de la tensa situación en el Líbano. Ford tenía programado asistir a una cena en honor de la presidenta del Comité Republicano en Iowa.

Ford había decidido asistir a la reunión, en la que por primera vez durante la campaña compartiría la misma mesa con su oponente Ronald Reagan, debido a que el partido del Estado empieza esta noche a designar a sus delegados a la convención nacional que designará al candidato presidencial.

El Secretario de Prensa, Ron Nessen, informó que Ford ordenó la evacuación "en vista de la situación incierta que impera en Beirut".

En Beirut, la Embajada había instado a los 1.400 ciudadanos estadounidenses que todavía quedan allí a salir del país en el convoy ordenado por el Presidente.

La partida de una caravana de vehículos llevando a todos los que quieran abandonar el país fue dispuesta tras el asesinato del Embajador de los Estados Unidos, Francis E. Meloy Jr. su asistente económico, Robert O. Waring, y el chofer que los conducía.

La Embajada Británica ha organizado también un convoy.

Hoy fueron enviados en un convoy los cadáveres del Embajador norteamericano y el Asesor Económico de la Embajada, asesinados esta semana. El convoy fue sorprendido en fuego cruzado, pero no hubo heridos.

PRECAUCIONES

WASHINGTON, 18 (AP). Barcos de guerra de los Estados Unidos navegaban hoy próximos a las costas de Líbano listos para intervenir en ayuda de los ciudadanos norteamericanos que mañana comienzan a evacuar aquel país, informaron fuentes oficiales.

La fuerza de eventual apoyo está compuesta por el portaaviones "América", un escuadrón anfibio y el portahelicópteros "Guadalcanal".

La tripulación de la flotilla incluye 1.800 infantes de la marina.

Funcionarios del Pentágono se negaron a confirmar o negar el informe, pero una declaración oficial dijo que "elementos de la Sexta Flota han estado y estarán por algún tiempo para ayudar en la evacuación de norteamericanos si ello se volviera necesario".

El escuadrón del "Guadalcanal" debería hoy encontrarse ya sobre el horizonte de las costas libanesas. El "América" le seguiría mañana.

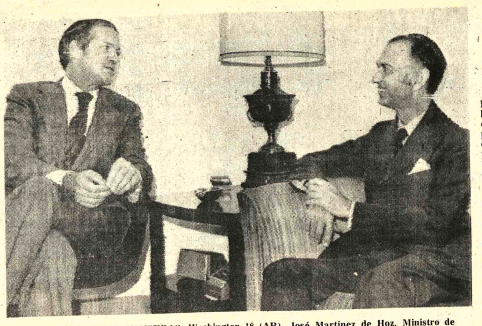

GESTIONES FINANCIERAS. Washington 18 (AP). José Martínez de Hoz, Ministro de Economía argentino, visitó en Washington a Stephen Dubrul, Presidente del Banco Interamericano. El Ministro está aquí entrevistándose con altos funcionarios de la administración (Radiofoto AP).

El gobierno venezolano exhortó a los partidos a moderar su lucha política

CARACAS, 18 (AP). El Presidente Carlos Andrés Pérez hizo un llamamiento a la concordia a los dos principales partidos políticos, indicándoles que la reciedumbre en la polémica podría crear situaciones "desestabilizadoras del sistema democrático".

La poco usual exhortación a la moderación en la lucha política fue hecha por Pérez en momentos en que las discrepancias entre el partido gobernante Acción Democrática y el Social Cristiano, principal de oposición, parecen ser más profundas e irreconciliables.

Las acusaciones recíprocas que se hacen los dos partidos, únicos que han gobernado en este país, aparte de los militares, sirven ahora de elemento de publicidad a un alto dirigente del movimiento al socialismo (MAS).

"Si lo que COPEI (Social Cristiano) dicen de AD (Acción Democrática) es verdad, y si es cierto lo que AD dice de COPEI, entonces ninguno de los dos tiene derecho moral y político para gobernar a Venezuela", expresó recientemente el precandidato presidencial del MAS, Teodoro Petkoff.

El MAS, partido que se autodescribe como socialista, obtuvo una baja votación en las pasadas elecciones presidenciales, en las que su candidato José Vicente Rangel obtuvo la cuarta mayoría en la votación.

Durante un almuerzo ofrecido ayer por el bloque de prensa venezolano a Pérez, se le pidió su opinión sobre la apreciación hecha por Petkoff. Su respuesta fue : "Yo creo que esto no es más sino una frase. Políticamente se quiere expresar dentro de una situación en que la temperatura del debate político se ha elevado mucho y tal vez la única ventaja que pueda tener es que los dos partidos reflexionen sobre la necesidad de atemperar la polémica para no dar lugar a que se puedan crear situaciones, para usar una palabra de moda, desestabilizadoras del sistema democrático".

Venezuela, que en otras épocas fuera gobernada por militares, es ahora, junto con Colombia, uno de los dos países de Sudamérica con un gobierno popularmente elegido, sin contar a las pequeñas naciones de Guyana y Surinam.

En varias oportunidades los altos mandos militares han expresado su respeto a la constitución y al sistema democrático que existe en el país desde hace 17 años.

Sin embargo, una serie de incidentes en que se han visto involucrados los dos principales partidos políticos ha creado temores sobre las consecuencias que podrían derivarse de la recia controversia política.

"Es atinente a la controversia política que los políticos, sus personeros, se excedan en las imputaciones que se hacen a los adversarios. Esto sucede en Venezuela y en todos los países del mundo", manifestó ayer Pérez.

En los dos últimos meses la controversia política se acentuó luego de que los social cristianos acusaran al gobierno de estar restringiendo las libertades de manifestar. El mes pasado la Policía dispersó severamente una pequeña manifestación de mujeres del partido de oposición quienes protestaban por el aumento en el costo de vida.

Algunas veladas insinuaciones de que Acción Democrática estuviera orientando su rumbo hacia convertirse en un partido político único con absoluto control de las mayorías, han sido hechas por sus opositores.

"Pienso que hay un límite, el límite que impone la ética del estado democrático, porque si aparecemos o aparecen dirigentes del partido de gobierno lanzando acusaciones que menoscaban las dignidades esenciales del partido COPEI, o si aparecen dirigentes del partido COPEI lanzando acusaciones que menoscaban esa dignidad esencial del partido de gobierno, pues indudablemente que estamos socavando las bases sobre las cuales se asienta el sistema democrático". Manifestó Pérez.

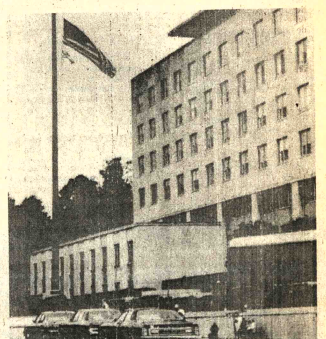

DUELO. Washington 18 (AP). La bandera de los Estados Unidos a media asta hoy en el Departamento de Estado en homenaje del Embajador Francis Meloy Jr. y del Consejero Robert O. Waring que fueron asesinados en Beirut (Radiofoto AP).

Serios disturbios y un muerto en la campaña electoral portuguesa

LISBOA, 18 (AP) - La oficina de la campaña del candidato presidencial favorito, General Antonio Ramalho Eanes, culpó a partidarios del Mayor Otelo Saraiva de Carvalho, candidato izquierdista, de provocar choques en dos concentraciones policiacas Eanes, en las que se produjo la primera muerte de la campaña.

"Es evidente que no podemos...culpar oficialmente a los partidarios de Otelo, pero los manifestantes gritaban 'Otelo', y es evidente que eran sus partidarios", dijo un vocero a The Associated Press.

Un comunicado del cuartel general de Eanes en Lisboa dice que los manifestantes a los que califica de "seudorevolucionarios interrumpieron una concentración gritando "Pinochet ,Pinochet" a Eanes, en una alusión al Presidente chileno, General Augusto Pinochet.

Agrega que los "contrarrevolucionarios" atacaron a pedradas el automóvil de Eanes en Evora, un pueblo de simpatías comunistas donde el General se presentaba como parte de su campaña proselitista.

Los guardaespaldas del General enfrentaron a los manifestantes, se escucharon disparos y una persona resultó muerta.

El comunicado "repudió vehementemente" informes de la agencia nacional noticiosa ANOP en que se sugería que los guaradaespaldas tuvieron responsables de la muerte, —la primera en la campaña para las elecciones del 27 de junio, que comenzó hace cinco días.

Pero el comunicado no excluyó tal posibilidad, limitándose a decir que el despacho de la ANOP era "irresponsable y tendencioso".

La Policía desmintió haber disparado, según ANOP.

Entretanto, el comando militar sur anunció una investigación de los incidentes— los más serios hasta ahora de la campaña.

La campaña para las elecciones legislativas de abril dejó un saldo de cinco muertos y una veintena de heridos.

Colombia solicitó cooperación para combatir las guerrillas

BOGOTA, 18 (AP).- Colombia ha pedido la cooperación de Venezuela, Panamá y Ecuador en su esfuerzo por desmantelar una organización guerrillera con ramificaciones internacionales, dedicada a los secuestros, informa hoy el diario "El Tiempo".

La Policía colombiana ha sido puesta en jaque por la banda de secuestradores, que aparentemente, forma parte del Ejército de Liberación Nacional (ELN) guerrilla castrista que opera desde hace 15 años en zonas rurales del país con escaso éxito.

La banda secuestró el 6 de agosto en Bogotá al norteamericano Donald Cooper. Subgerente de la cadena de almacenes Sears en Colombia y después de mantenerlo varios meses en una "cárcel del pueblo", lo sacó del país lo envió a los Estados Unifos en forma que la Policía no ha podido determinar. Sears pagó un rescate de un millón de dólares, cifra sin precedentes en la larga lista de secuestros aquí.

Con los mismos métodos, la banda secuestró a Camila Sarmiento de 22 años, hija del millonario Darío Sarmiento, y la joven apareció el lunes en Nueva York, a donde llegó en un vuelo comercial desde Panamá. Las primeras averiguaciones de la Policía Secreta indican que Camila fue llevada a Bogotá en una avioneta propiedad de un norteamericano.

Darío Sarmiento dijo que dos extranjeros amigos suyos habían negociado el rescate de Camila, cuyo monto no fue revelado. Uno de ellos seguramente es el norteamericano que la llevó a Panamá, expresaron las autoridades policiales.

El gobierno ha establecido como norma general la prohibición de negociar con secuestradores o guerrilleros, por lo que los rescates de Cooper y Camila se negociaron en el exterior.

"El Tiempo" dice hoy que la posibilidad de la existencia de una gran organización guerrillera internacional de izquierda ha obligado a las autoridades colombianas, según una fuente oficial, a pedir la colaboración de organismos de policía y seguridad de otros países entre ellos Venezuela, Ecuador, Panamá y los propios Estados Unidos.

Familia extranjera por viaje liquida

Utensilios de cocina, lavadora y secadora de ropa, alfombras, cortinas, cama 2 plazas, enseres de casa, herramientas. Pasaje Villegas 1167, solo SABADO 19 y DOMINGO 20 de junio, de horas 9:00 a 1:00 p.m.

Industria de cerámica precisa

Técnico con experiencia en industrias del ramo. Inútil presentarse sin certificados. Indicar pretensión de sueldo. Dirigirse a "Cimco Ltda." Casilla 1326 - Cochabamba.

Hierro al costo

Ofrecemos puesto su depósito alta resistencia kilo 9.- Sin impuestos.

Llamar Tel. 22226.

Industria nueva

En Cochabamba, industria nueva de gran porvenir precisa socios capitalistas.

Dirigirse a "CIMCO LTDA". - Casilla 1326 o Telf. 1505 - 1651

Servicio rápido

Por viaje vendo, Vagoneta Ford 1969-70, alta, capacidad 10 pasajeros, óptimas condiciones. Ref. Nicaragua 1854 final.

Empresa Industrial Comercial

Requiere los servicios de un Administrador de Empresas o Economista con experiencia comercial y conocimientos de ingles. Edad 25 a 35 años.

Enviar carta indicando pretensiones de sueldo y adjuntando curriculum vitae: a Gerente General, Casilla 4127 La Paz.

Trabajador social

Se precisa los servicios de un Trabajador Social (varón) con Título en Provisión Nacional para el cargo de Jefe Nacional del Servicio Social de la Policía Boliviana.

Presentar curriculum vitae en Departamento del Personal - Guardia Nacional - Pando Esq. Chuquisaca.

La Paz, Junio 1976.

Personal de Draga

South American Placers, para su draga de Teoponte necesita:

Dos wincheros o en su defecto dos obreros que hayan trabajado en draga para ser entrenados de acuerdo a su experiencia.

Un mecánico experimentado en trabajos de mantenimiento de dragas.

Presentarse con curriculum y certificados en Av. Montes N°. 605 3er. piso de 8:00 a 11:30 y 14:00 a 17:00 horas.

Deudores morosos

Encarecemos pasar por nuestras oficinas a cancelar sus deudas pendientes:

Arandia Ruiz Cecilia
Muñoz Guadalupe de
Zabala W. Guillermo

Ref.: Cochabamba. Telef. N°. 1626.

AVILA PUBLICIDAD

PIDA!..

EXIJA!..

COMPRE ACEITE FINO!

SABROSÍSIMO FINÍSSSIMO!

VENTAS CON ENTREGA A DOMICILIO
TEL. 58681 - Casilla 1932
Calle CAPITAN ECHEVERRIA N° 200
esquina CHUQUISACA

INDUSTRIAS DE ACEITE S. A.
SANTA CRUZ: Mercado esquina Independencia
Tel. 23355 - Casilla 1759
ORURO: Pagador 1725
COCHABAMBA: Fábrica
Avenida Blanco Galindo Kilómetro 10
Tel. 9103 - Casilla 543

ACEITE FINO ES BOLIVIANO, Y SI ES BOLIVIANO ES BUENO!

LAMY

Bolígrafos
Plumafuentes
Lapiceros

de industria alemana
Cómprelos sueltos o en juegos, en sus prácticos estuches.
Ventas:

GISBERT Y CIA S.A.

Comercio 1270-1280
Casilla 195
La Paz

ASMATICOS! LIBRENSE DE ATAQUES EN MINUTOS

Asmáticos, líbrense de los ataques de asma con NEOASMA, la fórmula científica de seguros y positivos resultados para el tratamiento del ahogo de los ataques de asma. Sin inyecciones . . . ! sin medicamentos peligrosos, con una tableta de NEOASMA, fácil de tomar hace desaparecer el ataque de asma en minutos. N-15

DOLMAR

DISTRIBUYE:

HANSA Ltda. La firma boliviana de su confianza con más de 65 años al servicio del país
DEPTO. TECNICO Tels. 42836 - 55219 - 53681
Sucursales: COCHABAMBA - ORURO - POTOSI - SANTA CRUZ - SUCRE - TARIJA - VILLAZON - TUPIZA

Fiscal pidió la pena de muerte para 13 mercenarios en Angola

LUANDA, ANGOLA, 18 (AP).- El Fiscal del Gobierno, Rui Monteiro, pidió la pena de muerte por fusilamiento para los 13 presuntos mercenarios blancos capturados en la guerra civil de Angola, y los asistentes al tribuna prorrumpieron en gritos de "Muerte".

Los 13 reos —diez británicos, dos norteamericanos y un argentino radicado en Estados Unidos— "invadieron nuestro territorio armados y de uniforme a cambio de dinero. ¿De dónde provenían sus fondos?, de los cofres del imperialismo" dijo ayer Monteiro en un alegato de tres horas.

Monteiro denunció a Gran Bretaña, Estados Unidos, "la decadente sociedad occidental" y al Secretario de Estado norteamericano Henry Kissinger en su discurso ante el tribunal popular revolucionario.

Reconoció que había pocos testigos presenciales de los asesinatos y desmanes de que acusa a los mercenarios, sólo cuatro de 10 testigos del gobierno identificaron a algunos de los mercenarios como responsables de cometer crímenes que según dijeron presenciaron.

"Resulta imposible para el pueblo identificar a mercenarios específicos", adujo el Fiscal.

"No los consideramos prisioneros de guerra. Están al margen de la ley", gritó Monteiro por el micrófono. "Por sus graves crímenes contra el pueblo angoleño, sólo pueden ser castigados con la muerte por fusilamiento".

No mencionó cargos por crímenes específicos contra los mercenarios. "Su delito mayor", dijo, "es el crimen de mercenarismo".

Los norteamericanos en el proceso son Daniel Gearhart y Gary Acker, de Sacramento, California. El argentino radicado en Jersey City, Nueva Jersey, es Gustavo Grillo.

Ellos y los británicos lucharon junto a una facción pro occidental que fue derrotada en la guerra civil por el Movimiento Popular para la Liberación de Angola (MPLA), grupo de tendencia marxista.

Monteiro acusó a la Agencia Central de Inteligencia (CIA), a la Oficina Federal de Investigaciones (FBI), ambas de los Estados Unidos, a Gran Bretaña, Zaire y Sudáfrica de complicidad en la contratación de "asesinos profesionales pagados por el imperialismo con dólares manchados con la sangre de nuestro pueblo".

Calificó a Kissinger de "cajero viajero" de "una conspiración internacional que pretende apropiarse de la riqueza de Angola en uranio, petróleo, oro, hierro y diamantes.

Dijo que con el fin de reclutar mercenarios de "entre la escoria de la sociedad occidental de consumo, desempleados y veteranos de la criminal guerra de Vietnam", se canalizaron fondos a través del Mayor John Leonard, Agregado Militar Adjunto de la Embajada Norteamericana en Londres.

En su alegato hoy, el abogado norteamericano Robert Cesner, que defiende a sus dos compatriotas veteranos de la guerra de Vietnam invocó la Convención de Ginebra en defensa de todos los mercenarios y acusó al FBI de permitir que Gary Acker fuera reclutado.

"Si el FBI permitió que Acker viniera aquí, ¿cómo habría el de saber que estaba equivocado?", preguntó, en su alegato de una hora y 15 minutos que atrajo la atención de los miembros del Tribunal.

Al esgrimir la táctica del Fiscal que responsabilizó a las organizaciones internacionales que actuaron detrás de los mercenarios, Cesner expresó que el agente del FBI que llamó a Acker después que este apareció por la televisión con un reclutador de mercenarios "dio apariencia de legitimidad a su aventura".

Acker estaba sentado con rostro sombrío al tiempo que su abogado convenía con el Fiscal en que "los verdaderos criminales no están en este tribunal— los individuos y organizaciones que les reclutaron y aquellos que pudieron haber impedido su acción".

El Tribunal había dictaminado que Callan "estaba psicológicamente muy agitado y que su ausencia ayudaría" el procedimiento.

Callan, que seguía esposado, y que ha sido acusado de ordenar el asesinato de 14 de sus hombres y de "crímenes innumerables contra el pueblo", escuchó con aburrimiento cuando su abogada angoleña comenzó el alegato final en su defensa.

Se quitó los audífonos cuando la mujer dijo que "la violencia fue su escape a la explotación racial y colonial en Gran Bretaña, donde Costas Georgiou fue tratado como un ser infrahumano. Simplemente un griego.

Su alegato duró sólo siete minutos y Callan no regresó al Tribunal tras un breve receso.

Cesner destacó en su defensa que el argentino Grillo, de Jersey City, Nueva Jersey, el más manejable por el Fiscal de los 13 presuntos mercenarios a los que se sigue juicio, dijo que tanto Acker como Gearhkart habían "actuado con honor" y que no habían matado a nadie durante sus tres días en Angola.

Acker pareció inquietarse en su asiento cuando el abogado, que mencionó sus cuatro intentos suicidas, sugirió al Tribunal que "él no vino aquí a matar a nadie, sino quizá a morir".

La atestada sala escuchó en silencio, casi sin poder creer lo que oía, cuando el abogado norteamericano atacó a su propio país de "negligente" en su aplicación de leyes contra los que luchan para una fuerza extranjera como soldados aventureros.

"Lo que más me perturba acerca de esto es que un miembro del FBI entrara en contacto con Gary Acker y no hiciera nada", afirmó Cesner, mientras que los espectadores se miraban asombrados entre sí.

"Y estoy seguro que perturbará también al pueblo norteamericano".

Durante un receso, Kermit Coleman, abogado defensor de los derechos civiles, de Chicago, que asiste al juicio como miembro del Comité de un Trato Justo para los Mercenarios, dijo que los aplausos tributados por los miembros del Tribunal al Fiscal cuando éste pidió la pena de muerte para los 13 presuntos mercenarios era "lo más condenable que he visto nunca y de muy mal gusto".

Cesner rogó al Tribunal revolucionario de cinco miembros que considerara el futuro de su revolución y acatara la Convención de Ginebra sobre presos, que requiere que estos sean notificados, "tan pronto como sea posible después de su captura de los delitos que se les imputen que estén castigados con la pena de muerte".

Acker y Gearhkart, "supieron sólo diez días antes de que este juicio comenzara que podrían ser condenados a muerte dijeron.

Añadió que convenía totalmente "en plena conciencia con el Fiscal en que el delito de "mercenarismo" debe ser eliminado, pero señaló que ejecutar a estos sólo serviría para excusar a los que les reclutaron y a las organizaciones detrás de ellos, porque ellos habrían cumplido ya con la condena.

"No podemos podar el árbol del "Mercenarismo", debemos cortarlo. No es necesario que ninguna revolución cometa asesinatos. Ninguna revolución requiere que el pueblo sea tiroteado, sino sólo que se haga justicia".

Todos los mercenarios, excepto Tony Callan, fueron aludidos por Cesner cuando invocó a la revolución popular y en ocasiones incluso las propias palabras del Fiscal para salvarles.

Filme obligado en Venezuela

CARACAS, 17 (AP). El Presidente Carlos Andrés Pérez hizo hoy un elogio poco usual, al último filme del artista mexicano Mario Moreno "Cantinflas", al decir que "he pensado hacer obligatorio" que los funcionarios públicos venezolanos vean la película "El Ministro y Yo".

El filme de Cantinflas versa sobre la forma en que trabaja la burocracia mexicana y mediante situaciones jocosas hace críticas y sugiere remedios para acelerar y mejorar la atención al público y la tramitación de negocios con el gobierno.

Durante el almuerzo que le ofreció el bloque de prensa venezolano, el Presidente Pérez al responder a una pregunta sobre el funcionamiento de la administración pública de este país, expresó que ha pensado hacer "obligatorio" el que los empleados públicos vean la última película de Cantinflas.

Refiriéndose al artista mexicano, dijo que un "gran artista a quien admiro" ha presentado una película que "he pensado hacer obligatorio que vean" los funcionarios públicos de Venezuela.

VISITA FABRICA.- Tokio 18 (AP).- El Primer Ministro australiano Malcolm Fraser ajusta una cámara con teleobjetivo durante una visita a la fábrica Nippon Kogaku, en Tokio. (Radiofoto AP).

México

Un agente y tres guerrilleros murieron en un enfrentamiento

MEXICO D.F. 18 (AP). Un agente federal de seguridad y tres guerrilleros urbanos resultaron muertos en un enfrentamiento en Cualiacan, 1.000 kilómetros al noroeste de esta capital, dijeron las autoridades.

La Policía dijo que los guerrilleros eran miembros de la "Liga Comunista 23 de Septiembre".

Residentes de la ciudad dijeron que los agentes federales allanaron una casa alrededor de las siete de la tarde de ayer y fueron recibidos con una lluvia de balas desde el interior.

Solo después de tres horas, los aterrorizados vecinos se atrevieron a informar del incidente.

La policía municipal de Cualiacán dijo que alrededor de las 10:15 se recibió una llamada anónima. Cuando una patrulla llegó hasta la casa a investigar, encontró dos personas muertas, en un charco de sangre, y otras dos gravemente heridas.

La Policía dijo que uno de los heridos era Froilán Rendón Estrada, alias "El Cubanito", y miembro de la organización guerrillera. El otro, era el agente de seguridad. Ambos murieron después en el hospital, se dijo.

Los otros fueron identificados como Ricardo N, de 17 años, y Paulo Antonio Armenta Rodríguez, de 22.

La Policía dijo que Rendon Estrada reveló antes de morir que todos eran miembros de la Liga Comunista, y que estaban preparando una serie de ataques con bombas en la región. También dijo que otro hombre, llamado Felipe, había logrado huir.

Comunistas italianos exigen la renuncia de Mariano Rumor

ROMA, 18 (AP) - Los partidos italianos finalizaron esta noche con una enconada y violenta campaña electoral con los dos partidos principales, el Demócrata Cristiano y el Comunista, lanzándose acusaciones mutuas en sus respectivas reuniones.

El dirigente comunista Enrico Berlinguer calificó al Partido Demócrata Cristiano como un "circo" dividido en facciones e infectado de corrupción.

Ante el clamor de los puños en alto de unas 40.000 personas, Berlinguer exigió la renuncia del Ministro de Relaciones Exteriores Mariano Rumor, acusándolo de estar comprometido en el escándalo de los sobornos de la Lockheed, uno de los temas principales de la campaña electoral de 45 días.

A una distancia de menos de 30 cuadras, el Ministro de Presupuesto demócrata cristiano Giulio Andreotti, advirtió que los comunistas "no son un nuevo partido", sino un partido que ha llevado el horror y la carencia de libertad a los países en los que gobierna. Asistieron unas 10.000 personas, concurrencia menor de la de una reunión convocada la noche anterior por el pequeño pero vocinglero partido neo-fascista.

Nueve partidos de carácter nacional se están disputando las 630 bancas de la Cámara de Diputados y las 315 del Senado. Después de la pausa política de todo el día de mañana, unos 40 millones de italianos irán a los comicios el domingo y el lunes. Se anticipa que los resultados se conocerán a primera hora del martes.

Berlinguer reiteró muchos de los temas que fueron los preferidos por los comunistas a lo largo de su campaña: Las promesas de un gobierno "honesto, capaz y limpio" señalando los gobiernos regionales que ya están a cargo de los comunistas.

Informe sobre Cuba pretende distraer situación chilena

KINGSTON JAMAICA, 18 (AP) - El Embajador cubano Ramón Pez Ferro dijo hoy que el informe sobre violaciones de los derechos humanos en Cuba preparado por un comité de la Organización de Estados Americanos (OEA) tiene la intención de distraer la atención del caso de Chile.

Pez Ferro calificó de falso el informe de la OEA sobre violaciones de los derechos humanos en su país.

Según el diplomático, "Chile fue el motivo" para el informe sobre Cuba. Afirmó que la OEA quería restar énfasis al problema de los derechos humanos en el país sede de la Asamblea General.

Pez Ferro dijo que solo cerca del 20 por ciento de los prisioneros políticos cubanos están en prisiones, y esto debido a que se han negado a ir a campamentos de rehabilitación política.

Ocho por ciento de los prisioneros se han ofrecido de voluntarios para ir a estos campamentos, según el funcionario. También negó que en Cuba se torturaba a los presos políticos.

Dirigente opositor quedó en libertad

MADRID, 18 (AP).- El dirigente opositor izquierdista Rafael Calvo Ferer, quien fue profesor del Rey Juan Carlos en la Universidad, fue dejado en libertad hoy con una fianza de 300.000 pesetas, (4.500 dólares).

Había sido arrestado el 4 de este mes al regresar al país después de cinco años de autoexilio en París.

La detención fue ordenada por una acusación judicial pendiente desde 1971 por atacar la credibilidad del estado a raíz de que el profesor publicó en Francia una serie de artículos en que criticaba al primer Ministro Luis Carrero Blanco, asesinado en diciembre de 1973.

Banco Mercantil

Comunica a sus estimados clientes, que por motivo de balance semestral quedan suspendidas las operaciones en nuestra Sección de Caja de Ahorros desde el día 21 al 30 del mes en curso.

Gerencia de Operaciones

Corporación Minera de Bolivia

Invita a los señores representantes y firmas proveedoras, a recoger los pliegos de especificaciones, de la Secretaría de la Comisión de Adquisiciones, 4to. piso Edificio Central, correspondiente a los siguientes pedidos:

31112 LLANTAS Y CAMARAS DE GOMA
31199 REPUESTOS PARA MOTOR "CATERPILLAR"
31202 REPUESTOS PARA COMPRESORAS "INGERSOLL RAND"
31205 CADENA PARA DENSIFICADOR "AKINS"

El plazo de presentación de propuestas es hasta horas 16.00 del día miércoles 28 de julio del año en curso.

GERENCIA DE ADQUISICIONES

La Paz, junio 16 de 1976

PR—409/76

Instituto Boliviano de Cultura
Departamento de Teatro
Embajada de Venezuela
presentan:

Teatro Tiempo Común

(Caracas)

SABADO 19: 19.00 Hs. "MUTANTES" (Creación colectiva)
Sábado 19: 19.00 Hs. "MUTANTES" (Creación colectiva)
21.00 Hs. "MUTANTES" (Creación colectiva)
DOMINGO 20: 15.00 Hs. "TITIRITERO" (Teatro para niños)
19.00 Hs. "MUTANTES" (Creación colectiva)

Local: Casa de la Cultura Francesa (Ingavi esquina Pichincha)

RELACIONES PUBLICAS

Vecinos de Tembladerani se dirigen al Presidente de la República

La Paz, 4 de Junio de 1976

Al Señor General Hugo Banzer Suárez, Presidente de Bolivia, Presente.

Ref. Colindantes del Estadio "Simón Bolívar" Representan.-

Exmo. Señor Presidente:

Los pequeños propietarios colindantes con el Estadio "Simón Bolívar", afligidos y cansados de soportar arbitrariedades y atropellos de parte de los administradores y autoridades del "Club Bolívar", nos vemos obligados a apelar al amparo de su Excelencia, rogando ordenar se ponga coto a la intranquilidad y zozobra a que nos tienen sometidos durante casi ya cuatro años. Esta solicitud se fundamenta en que su gobierno ha dado pruebas suficientes de que en Bolivia se respeta la propiedad privada, por muy pequeña que ella sea, y que los abusos y prepotencias corresponden al pasado y que no pueden repetirse nuevamente en nuestros días.

Para ser mejor comprendidos, declaramos lo siguiente:

Primero.- Desde el comienzo mismo de la construcción del estadio "Simón Bolívar", que es propiedad privada del "Club Deportivo Bolívar", muchos propietarios hemos soportado inauditos atropellos, perjuicios materiales, accidentes personales, hasta el extremo de que uno de nuestros vecinos fue a parar al panóptico nacional por orden del Dr. Monje, solo por no querer "Vender a las buenas" el terreno de su propiedad. A todo esto debemos agregar que la zona Central de Tembladerani, ha sido privada de algunas calles y callejones de acceso público, parques, terrenos baldíos, etc. que son propiedades del estado. De todos estos atentados hemos guardado silencio sólo con el único fin de no obstruir la construcción principal de la Obra y por no figurar como elementos "anti'deportivos".

Segundo.- Ahora que el Estadio está prácticamente terminado, faltando únicamente armar la gradería del "Este", para lo que el Club Bolívar tiene superabundante espacio, creímos que los atropellos habían terminado; pero no es así, los atentados siguen y suman.

Tercero.- Estamos informados que el Club Deportivo Bolívar, ahora está gestionando por el Ministerio de Planificación un Decreto Supremo de expropiación de varias pequeñas viviendas, entre ellas la iglesia "María Reina", colindantes con el Estadio "Simón Bolívar", seguramente para extender sus oficinas u otras comodidades. Sin embargo, antes de que el citado proyecto de expropiación sea conocido por el gabinete, dejamos constancia lo siguiente:

a) Las viviendas que quiere adueñarse el Club Bolívar a cualquier título, pertenecen a humildes familias pobres, entre ellos artesanos con pequeños talleres de trabajo.

b) En el caso de "Expropiarse" primeramente se tendrá que proporcionarse viviendas construídas en algún otro lugar de la Ciudad y solucionar el problema de la desocupación laboral, ya que no solamente seremos despojados de nuestros hogares, sino, privados de nuestras fuentes de trabajo.

c) Jamás podemos ser anti-deportistas. Pero a título del Deportismo no se puede arrojar a las calles a familias pobres, cuyo único delito es poseer una pequeña propiedad, que para su defensa, no tienen más remedio recurrir al amparo del gobierno.

d) En ninguna parte del mundo civilizado se pueden expropiar pequeñas propiedades privadas, para entregar a grandes propiedades privadas, ni siquiera a título deportivo. Felizmente en Bolivia no tenemos antecedentes jurídicos de este género.

e) En lugar de "Expropiaciones" exigimos que la H. Alcaldía nos conceda, sin trabas de ninguna clase, órdenes de línea y nivel. Por nuestra parte, procuraremos acomodarnos a las nuevas exigencias urbanas de la zona.

Para finalizar, Exmo. señor Presidente, rogamos concedernos una audiencia para justificar personalmente nuestros derechos.

Con este motivo, saludamos a Ud. muy atentamente.

(Fdo.): Rosaura de Sosa, Alberto Marin, Julia Fernández, Seferina Siñani, Nicolás Bernal, Gregorio Zalles, Párroco María Reina, Gregorio Valencia Luna, Eulalia Condori, Blanca Riveros Lopez, Luisa v. de Valencia, Demesio Pinto, Pedro Quiroga, Hermanos Limachi.

Trabajadores Mineros de Chacarilla se dirigen a la opinión pública

Frente a un anuncio desproporcionado e insólito que ha sorprendido a la clase trabajadora de la mina Chacarilla dependiente de Nitto Bolivia Mining Co. Ltd., justamente en los difíciles momentos en que está viviendo el país y sin considerar la preocupación del Supremo Gobierno por mantener la estabilidad política, económica y social, los Dirigentes y delegados de base, nos hemos trasladado a la sede del Gobierno a pedir una aclaración a las declaraciones del Sr. Ministro de Minería y Metalurgia sobre las diferentes publicaciones por medio de la radio y la prensa, anticipando el CIERRE DE OPERACIONES EN LA MINA CHACARILLA.

Sobre el particular, declaramos públicamente y para conocimiento de las autoridades, correspondientes como son: el Ministerio del Trabajo, donde actualmente se está ventilando la conclusión de nuestro Pliego de Peticiones que data del año 1974; el Ministerio de Finanzas, donde tenemos pendiente el informe sobre utilidades de la gestión 1974, y que hasta la fecha todavía no ha sido absuelta desde el año pasado, que los trabajadores de la mina Chacarilla, no han recibido ningún anuncio por parte de la empresa Nitto Bolivia, que también funciona como Empresa Minera Chacarilla Ltda. y tampoco tiene conocimiento el Ministerio del Trabajo, lo cual resulta muy curioso y sugestivo que tal anuncio parta del Ministerio de Minería y no así de la Empresa misma. Entonces, ¿qué está ocurriendo con Nitto y el Ministerio de Minería? para nosotros que somos poco entendidos en materia jurídica, social y económica, nos parece que Nitto Bolivia Mining, está comprometiendo el prestigio de las autoridades del Gobierno.

Felizmente, en nuestro país existen leyes que no pueden ser vulneradas a gusto y sabor de las personas y existen organismos correspondientes encargadas de hacerlas cumplir imparcialmente previa una severa investigación de las en conflicto, lo contrario significaría ir contra los principios y los buenos deseos del excelentísimo Sr. Presidente de los bolivianos y sus colaboradores.

En la mina Chacarilla, nunca ha existido anarquía subversión, agitación u otra clase de actos que perturben la tranquilidad LA PAZ, EL ORDEN Y TRABAJO.

Solamente ha habido preocupación constante por superar las condiciones de vida y el progreso de la empresa dentro de un marco de verdadera cordialidad. Como ejemplo podemos citar la reunión efectuada con todo los personeros superiores de Nitto en el mes de Febrero ppdo., donde se nos pidió una TREGUA TEMPORAL, conforme consta en la carta dirigida por el Sr. Hiroshi Shiraishi presidente de la empresa, COMPRENSION, COOPERACION Y MENOS EXIGENCIAS durante un periodo de 6 MESES hasta superar la actual situación económica y concluir la profundización del cuadro para explotar la nueva zona de reservas.

En respuesta escrita a dicha solicitud, respondemos asumiendo toda responsabilidad en sentido de que comprendíamos la situación de la empresa y que no podíamos hacer ninguna objeción y que solamente pedíamos, justamente para salvar a la empresa, que se haga una restructuración y se reduzcan los gastos INSULSOS. No podíamos ser tan ignorantes para no aceptar una proposición que la consideramos RACIONAL y adecuada, es así que voluntariamente, nos ofrecimos prestar una decidida cooperación, sin escatimar ningún esfuerzo. Pero jamás esperamos SER TRAICIONADOS con las noticias que tan intempestivamente se publican en diarios y radios y lo que más duele, es que la empresa, no nos haya invitado a un diálogo para anunciarnos todo lo que tenía planeado secretamente, puesto que hasta este momento, tanto trabajadores como dirigentes, ignoramos los propósitos y los planes de la empresa, PORQUE NO HEMOS RECIBIDO NINGUN AVISO HASTA ESTE MOMENTO, de ahí que dudamos y hasta creemos que hubo error en las declaraciones hechas públicas por los siguientes puntos que nos permitimos citar:

1.- Es totalmente falso que no existen RESERVAS DE MINERAL y es de carácter ambiguo decir que no existen reservas superficiales primero por que las mayores reservas se encuentran en profundidad como ocurre en todas las minas cuyo ejemplo lo tenemos en mina Congreso donde actualmente estamos trabajando a más de 960 metros (en rampa) de profundidad, donde las vetas continúan; en segundo lugar las "reservas superficiales" se presentan en los afloramientos y casi nunca se las considera como reserva por su estado de oxidación, sin embargo, podemos demostrar que existe bastante reserva superficial en las vetas de Congreso, San Fermín, Tiviña, Eureka, y otras que podemos hacer ver y conocer a los que ignoran de tal existencia, para que no se dejen engañar en forma infantil. Felizmente existen documentos de haberse descubierto una zona con 1,200.000 toneladas y 3% de ley.

2.- No son solamente 300 trabajadores que serían despedidos o dejados sin trabajo, son más de 500 conforme lo demostraremos con las planillas y si no es suficiente con ellas, lo haremos individualizando con nombres y apellidos incluyendo el número de sus familiares que alcanzan a 4.000 personas sin contar a la población civil y la clase campesina que vive y comercia con la mina por estar en el área vecina y que pasan de 7.000 campesinos. De manera que esta afirmación es otra mentira.

3.- En cuanto a la baja cotización del cobre, la publicación es solamente en nuestro modesto entender una declaración a priori y un tanto precipitada por que según nos explicó el Gerente Administrativo de entonces, Sr. Mario Clavijo el año pasado, la empresa necesitaba trabajar con un costo de 0.60 centavos de dólar para equilibrar su costo, igualmente nos explicaron los principales ejecutivos japoneses.

Decimos precipitada, porque actualmente la cotización del cobre en el mercado internacional, fluctúa entre 0.70 a 0.74 centavos por libra fina según las publicaciones en periódicos, radio y las de la Cámara de Minería, Asociación de Mineros Medianos etc. que son extraídas del Metal Bullitin. Con tal cotización la mina Chacarilla puede trabajar con suficiente utilidad conforme hemos podido observar en el Balance General de Nitto de la gestión 1974. Y si la empresa reorganiza y cambia su personal con un elemento capaz, honesto y responsable con personas que saben del manejo de una empresa Nitto Bolivia no tiene por qué dudar de no obtener utilidades, en tal caso, también nosotros sabremos poner el hombro con un poco de sacrificio para bien de la colectividad y no en beneficio personal, más bien en favor del Estado Boliviano.

4.- Para que las autoridades no se dejen engañar, debemos recordar las declaraciones del Sr. Gerente en el periódico El Diario de 28 de Junio de 1974 pág. 2, en sentido del interés que tiene Nitto por aumentar sus inversiones en nuestro país y la inversión de DOCE MILLONES DE DOLARES, en la profundización de un cuadro para la explotación de cobre etc. y lo más importante en esta declaración dice; que también Nitto espera la autorización de nuestro Gobierno para la instalación de una planta industrializadora del cobre para evitar el costo de transporte y abastecer el mercado Andino, y que actualmente la fundición é industrialización está a cargo de "Dowa Mining". A este respecto, cabe preguntar lo siguiente:

a) El Cuadro que estaba proyectado profundizar hasta 500 metros con una inversión de DOCE MILLONES DE DOLARES para explotar el nuevo cuerpo mineralizado con UN MILLON DOSCIENTAS MIL TONELADAS con ley de 3% de cobre ¿ha llegado a cumplir su objetivo?

b) ¿Se piensa abandonar esta gran obra y no explotar las 1.200.000 toneladas descubiertas por los ingenieros y geólogos japoneses?

c) ¿Cuál es el costo actual de la profundización de este cuadro? ¿A cuánto asciende el gasto hasta la fecha?

d) Según declaraciones del Sr. Ing. Hiroshi Hashimoto, el dinero para la profundización de dicho cuadro, solamente alcanzaba a UN MILLON CIEN MIL DOLARES suma esta que no requería recurrir a ningún préstamo en vista de que era una inversión extraída de las utilidades obtenidas en el año 1973. En tal situación ¿cómo se está invirtiendo el saldo de los 12.000.000 de Dls.?

e) ¿Por qué se han paralizado los trabajos de profundización?

f) ¿La empresa tiene algún proyecto bien planificado sobre el sistema de explotación de las 1,200.000 toneladas en la zona del yacimiento nuevo? ¿en tal caso cómo se atreve y permite decir que no hay reservas?

g) ¿Y cómo se atreve Nitto a decir alguna vez que no hay reservas, y en otras dicen que: "Chacarilla no puede suspender sus trabajos de explotación por que ahora y en el futuro, se requerirá de mayor producción para alimentar las fundiciones"?

h) ¿No les parece que las contradicciones y confusas declaraciones ponen en duda la seriedad y honestidad de Nitto y también de sus personeros?

i) La empresa y las autoridades que parcialmente conocen el problema o las intenciones de Nitto, habrán pensado EN LA POBLACION ESCOLAR que llega a los mil alumnos y que están en plena etapa de enseñanza y a pocos meses de llegar a los exámenes finales? Acaso no han pensado nuestros mandatarios que perder un año para el HIJO DE UN POBRE OBRERO, DE UN MINERO, es poca cosa, ¿ no se dan cuenta de que un año perdido no se lo recupera jamás? porque es tiempo y dinero perdido y nadie quisiera pensar en la fustración de sus seres más queridos y. ¿ lo permitirán las autoridades?

j) Finalmente deseamos preguntar, ¿ si el Ministerio de Minas ha analizado, previo estudio las causas fundamentales para el cierre de las operaciones de Nitto fuera de la falta de "reservas superficiales" baja cotización y costo alto de producción?

Por el momento, concedemos que son suficientes nuestros argumentos para pedir una reflexión, tanto a la empresa como a las autoridades gubernamentales por que consideramos también que, sería UNA ABIERTA E INJUSTA PROVOCACION a la clase laboral, en estos momentos en que propios y extraños estamos empeñados en lograr la tranquilidad, LA PAZ, EL ORDEN Y TRABAJO, que tanto pregonamos y que es la preocupación del Gobierno y de las FF.AA.

Los trabajadores y sus dirigentes, no nos opondremos a cualquier tipo de mejoras por recuperar la estabilidad de Nitto, como tampoco estaremos en desacuerdo con una LIQUIDACION SOBRE LOS PROMEDIOS HASTA ABRIL PPDO. TODOS AQUELLOS TRABAJADORES QUE QUIERAN RETIRARSE DE LA EMPRESA VOLUNTARIAMENTE, PERO JAMAS PERMITIREMOS QUE SE CIERREN NUESTRAS FUENTES DE TRABAJO por un simple capricho y el orgullo mal fundado de los japoneses y de algunos ejecutivos bolivianos que sólo buscan su interés personal, concretamente nos referimos al Sr. Tsnuo Moriyoshi y a los señores Sakamoto y el actual gerente Hiroshi Hashimoto y de los bolivianos nos reservamos los nombres por ser ellos los únicos causantes de la debacle de Nitto.

Los trabajadores también tenemos sentimientos y eso lo hemos demostrado el año 1972, cuando hemos preferido que nos rebajen los precios de jornales y de contratos en una proporción del 50% para mantener nuestra fuente de trabajo y salvar la economía de la Empresa, por que en aquella época, era otra gente con quienes podíamos dialogar con toda franqueza, con respeto y sin secretos subterfugios ni mentiras.

Como quiera que esta de moda acusar a los trabajadores de subvertores, agitadores y otros calificativos cuando hacen alguna reclamación en defensa de sus derechos pedimos e invitamos a la prensa y la radio, así como a las autoridades para que visiten la Mina Chacarilla y se convenzan que no tienen razón y cual la situación de los 586 trabajadores y sus familiares, para que así el Gobierno pueda imponer que impere la justicia antes que sean manoseadas nuestras leyes así como las disposiciones del Gobierno de las FF. AA.

Por último si la empresa insiste en sus pretensiones, cualquier reacción de la clase laboral en apoyo de nuestras justas demandas, ya no serán de responsabilidad de los dirigentes ni de los trabajadores que dependen dé la F.S.T.M.B.

En Chacarilla, conforme consta al Jefe de la Policía Cantonal y un soldado, nadie habla de política, nadie conspira ni agita, todos estamos dedicados a conseguir el diario sustento con el sudor de la frente y es por esa falta de rebeldía nuestra, que la empresa abusa y todo por obra y gracia de los adulones y asesores insensatos. Los trabajadores han cumplido con lealtad denunciando con hechos concretos el mal manejo la mala administración y todo cuanto iba en contra de la empresa, pero lamentablemente los señores ejecutivos jamás nos dieron crédito. Hace apenas un mes hemos denunciado la adquisición de 3,200 escobas, cantidad que se podría utilizar en diez años, cuando en tales momentos no teníamos medicamentos de primeros auxilios ni una venda en nuestro Hospital, amén de que nos faltan artículos de primera necesidad, repuestos, accesorios y herramientas indispensables, sin embargo nos estábamos dando el lujo de comprar escobas.

En conclusión, Nitto debe tener algunos problemas complejos, que no los está pudiendo solucionar legalmente y es por este motivo que trata de confundir a las autoridades. Los representantes pediremos la intervención del Gobierno y la correspondiente auditoría desde el año 1966 para poder demostrar quién tiene la razón y si se justifica el CIERRE DE OPERACIONES EN MINA CHACARILLA y quienes son los responsables los que tendrán que ser procesados de acuerdo a las leyes del país, por que ellos deben entender que cada empresa extranjera o nacional se rige por los procedimientos legales que son: CIVIL, PENAL, LEGISLACION SOCIAL, CODIGO DE SEGURIDAD, CODIGO MERCANTIL Y TODOS LOS DECRETOS Y RESOLUCIONES MINISTERIALES.

También insistiremos en la reposición de los dineros malversados para que sirvan como un fondo de operación en la Mina Chacarilla así como las deudas que tiene Nitto con el Estado Boliviano, si es que la empresa ha pensado cerrar.

Pediremos al Supremo Gobierno un financiamiento conforme han conseguido, la clase fabril para mantener algunas fábricas y evitar de esa manera la desocupación.

Chacarilla, 16 de Junio de 1976

POR TRABAJADORES MINEROS
DE CHACARILLA

Rosendo Gálvez M.: Comité de bases; Manuel Rivera V. Comité de bases; Benjamín Mariño Z.; Comité de bases.

Martínez de Hoz logró movilizar ayuda financiera para Argentina

WASHINGTON, 18 (AP).- El Ministro argentino de Economía Jose A. Martinez de Hoz dijo que el torbellino político de los últimos años "erosionó las bases del país, y la solución de los problemas económicos es sólo parte de un esfuerzo para devolvernos a nosotros mismos el grado de civilidad perdido".

El líder argentino desestimó la insinuación de que él pudiera ser algún día la salida civil que se diera al orden militar que se ha establecido en su país.

"La ausencia de una autoridad respetada había permitido la disgregación de la república, dijo Martínez de Hoz. "La asunción del poder por parte de las Fuerzas Armadas tuvo por objeto restablecer el principio de la autoridad depurando el clima moral del país, al proclamar objetivos básicos para su gestión que implican la regulación de la convivencia colectiva a través de la justicia y el derecho".

Martínez de Hoz hizo esas manifestaciones en una entrevista exclusiva con "The Associated Press" al poner fin a sus tres días de gestiones aquí en los que logró movilizar la cooperación financiera necesaria para la reactivación de la economía nacional dentro de un plan que contempla el acelerado aumento de la producción para asegurar una creciente distribución de la riqueza entre la población.

"Nuestra vocación humanista nos hace recordar en cada uno de nuestros actos de gobierno que el hombre es el último de nuestros esfuerzos, "manifestó Martínez de Hoz. "Esa vocación también nos obliga a no descansar en los logros adquiridos, sino a que sigamos agregando el paso y ejercitando nuestra imaginación para cumplir en el más breve plazo con las legítimas expectativas de una vida más digna en lo material y más rica en lo espiritual que reclama nuestro pueblo".

Martínez de Hoz quebró el nudo gordiano anoche cuando la Tesorería Norteamericana anunció el respaldo oficial a su programa.

"Los entendimientos políticos son superiores a las decisiones técnicas," dijo Martínez de Hoz. "Nunca creo que hay economistas puros".

Fue en ese contexto que se suscitó el siguiente diálogo sobre su propio futuro.

"Algunos ven un paralelo entre usted y Valery Giscard D'Estaing".

"Nada de eso, pues el Presidente de Francia tiene problemas de otra naturaleza".

"No aludíamos a la gestión presidencial, sino a su ascenso a la Presidencia desde el Ministerio de Finanzas".

Martínez de Hoz reclinó la Silla y se echó a reír.

El conductor de la economía argentina dijo que "el cambio político fundamental que se ha producido en la Argentina ha revitalizado la confianza externa en el país. El programa económico que hemos expuesto aquí es de carácter global, coherente e inseparable en todas sus partes".

Señaló que muchos de los intentos de saneamiento o recuperación de la situación fiscal y económica del país habían fracasado en el pasado pues se habían encarado solamente aspectos parciales del problema, o por que la política adoptada no se mantenía durante un largo tiempo.

"A partir de aquí", dijo Martínez de Hoz, "la prioridad a corto plazo es la lucha contra la inflación, pues consideramos que la intensidad de la desvalorización de nuestro dinero es incompatible con la convivencia fructífera de nuestras gentes".

Martínez de Hoz dijo que el proceso inflacionario argentino había sido un factor importante en la carrera entre los precios y salarios.

"Para su corrección la estrategia pasa necesariamente por una atenuación del ritmo de reajuste del esquema de precios y salarios que venía intensificándose en forma tal que los aumentos de los sueldos llegaron a tener una vigencia de apenas dos semanas", manifestó.

Martínez de Hoz dijo que "paralelamente a esa desaceleración se dispuso la liberación de los precios para quebrar el mercado negro con la consiguiente desaparición de la corrupción administrativa ligada a los sistemas de controles.

"Teníamos además otra razón fundamental al disponer de la liberación de los precios," manifestó, "cual es la de que, en las economías donde se reconoce la propiedad privada de los medios de producción, las empresas recurren a sus utilidades para llevar a cabo nuevas inversiones. Si no existen utilidades, por que las impide el control de precios, no se realizan las inversiones necesarias, no hay así crecimiento ni posibilidades de consumo, ni por lo tanto, el bienestar humano anhelado como objetivo final."

Presidente Videla visitará el Brasil

RIO DE JANEIRO, JUN 18 (AFP).- El presidente argentino, General Jorge Rafael Videla, visitará oficialmente el Brasil este año, "iniciando una etapa de diplomacia personal".

Según el corresponsal del vespertino conservador "O Globo", que divulgó esta información con exclusividad el Jefe de Estado Argentino efectuaría esa visita posiblemente en la primera quincena de noviembre.

La información agrega que a pesar de que hasta ahora no hubo contacto entre las Cancillerías de los dos países, se supo que el gobierno argentino espera la entrega de credenciales de su nuevo Embajador en Brasilia, Oscar Camilion.

GASES VENENOSOS.- Van Nuys, California 18 (AP).- Una nube de vapores de cloro aparece sobre el valle de San Fernando, provenientes del incendio de una planta de productos químicos. Millares de residentes de la zona fueron evacuados debido a los gases venenosos. (Radiofoto AP).

Resultados poco concretos arrojó la reunión de la OEA en Santiago

SANTIAGO, JUN. 18 (AFP) - La sexta asamblea de la OEA, llegó a su fin hoy, con un saldo positivo en las formas, pero negativo en el fondo, opinaron los observadores.

Algunos diplomáticos señalaron a la AFP, que el cónclave interamericano se destacó por sus debates francos y abiertos, pero con resultados poco concretos.

Las fuentes citaron como ejemplos el tema sobre los derechos humanos en Chile, que terminó en un "acuerdo de caballeros".

El probema del Canal de Panamá con la "esperanza" de la OEA para que se llegue a un acuerdo , y su "preocupación" por la permanencia de la ley de comercio exterior de Estados Unidos.

Enfatizaron también en la decisión de la OEA de postergar la cuestión de la reforma de la Organización Interamericana así como las definiciones necesarias en el campo de la cooperación hemisférica.

En este sentido -agregaron- Henry Kissinger tiene razón al considerar a la OEA como una organización anacrónica y burocrática.

Lo positivo, dijeron, fue el diálogo franco y abierto entre los 23 países representados en el cónclave interamericano.

La reunión sirvió además, para que los Cancilleres y representantes de las delegaciones sostuvieran inumerables reuniones bilaterales sobre problemas comunes.

La presencia durante tres días del Secretario de Estado norteamericano Henry Kissinger, dividió formalmente la sexta Asamblea en dos etapas.

La llegada del "hermano mayor" como calificó un delegado argentino a la presencia de Kissinger, distrajo la atención de los Cancilleres a una vertiginosa serie de entrevistas bilaterales.

La política del Departamento de Estado Norteamericano no depende de personas, aseguró Kissinger, brindando públicamente un testimonio de "seguridad" a las aspiraciones latino-americanas, evocando el término de su cargo en el gobierno norteamericano.

Sin embargo, en pocas ocasiones los países del sur del Río Grande lograron mostrarse firmemente unidos frente a la política externa norteamericana.

En este sentido, se considera a la OEA, como la Organización de los Estados Latinoamericanos, para tratar con los Estados Unidos de Norteamérica.

En un plano general, la segunda etapa de la Asamblea entregó a Chile-país antifirión, una involuntaria imágen de apoyo al gobierno militar chileno, al aceptar reunirse en Santiago.

A juicio de algunos observadores, Chile "ahorró" varias decenas de miles de dólares en propaganda para mejorar su imagen gracias a la reunión de los Cancilleres.

Sin embargo y pese a que el tema de los derechos humanos fue tratado por vez primera en una reunión de esta naturaleza y respecto a un solo país, una minoría dejó caer su escepticismo al asegurar que se produjo una "conspiración del silencio".

Una mujer, Patricia Durante, delegada de Jamaica, fue la encargada de manifestar la opinión de los disidentes de la sexta Asamblea.

A dos días de las elecciones

Demócratas cristianos rechazaron coalición con comunistas en Italia

ROMA, 18 (AP).- A dos días de las cruciales elecciones del nuevo parlamento que se efectuarán el domingo y lunes próximos, los demócratas cristianos rechazaron nuevamente cualquier coalición con los comunistas, e invitaron a colaborar en cambio a los socialistas.

La campaña se clausura esta noche, y mañana sería un día de pausa en el ajetreo político.

Los comunistas repitieron su promesa de respetar la presencia del país en la Organización del Tratado del Atlántico Norte, OTAN.

No se espera que ningún partido obtenga mayoría en la Cámara de Diputados, y podrían pasar semanas antes que se logre formar el trigésimo quinto gobierno de post-guerra.

El líder demócrata cristiano Aldo Moro, Primer Ministro interino desde que su gobierno se derrumbó a fines de abril, precipitó la convocatoria de las elecciones dijo anoche en un foro político por televisión, que el viraje hacia la izquierda ocurrido en las elecciones regionales del año pasado fue causa para que el partido socialista abandonara la cooperación a su partido.

En aquellas elecciones, en junio, los demócratas cristianos descendieron al 35,3 por ciento de los votos comparado con el 38,8 por ciento alcanzado en las elecciones de 1972. Los comunistas aumentaron del 27,2 por ciento hasta el 33,4 por ciento, y los socialistas pasaron del 9,6 a 12 por ciento.

"Respetuosamente propongo una victoria del partido Demócrata Cristiano como cimiento de la colaboración democrática en la que confío el partido socialista ingresará con gran dignidad", señaló Moro.

La negativa socialista a cooperar con un gobierno que excluyó a los comunistas produjo la caída del gobierno de Moro y obligó a realizar elecciones un año antes de lo señalado.

La democracia Cristiana, respaldada por el Vaticano, ha gobernado Italia durante 30 años, y ahora enfrenta las armas con la desventaja de una aguda crisis económica en que la inflación llega al 35 por ciento y la lira ha perdido más de una cuarta parte de su valor.

El partido también ha sido afectado por escándalos hasta la víspera de las elecciones. Un grupo investigador formado por tres miembros regresó esta semana de Estados Unidos después de investigar los pagos por 1,6 millones de dólares hechos en Italia por Lockheed Aircraft Corp. a comienzos de la década de 1970, para fo mentar la venta de aviones C130. Un miembro comunista del grupo investigador exigió que el Canciller Mariano Rumor, uno de los primeros Ministros durante esa época, sea enjuiciado por supuesta participación en los pagos. Pero la comisión parlamentaria que investiga las acusaciones postergó su próxima sesión hasta después de las elecciones.

Rumor negó nuevamente el viernes cualquiera incorrección, y pidió una investigación pública para ventilar las acusaciones. "Nada tengo que ocultar", declaró.

Hoy en la historia

Hoy es sábado, junio 19, el 171 día de 1976. Restan 195 días en el año.

1764 - Aparece en Buenos Aires el primer periódico manuscrito con el nombre de "Gaceta de Buenos Aires".

1811 - Crédo la Junta de Asunción bajo cuya dirección empieza la vida política del Paraguay.

1819 - El barco norteamericano S.S. Savannah arriba a Liverpool, Inglaterra, despues de convertirse en el primer barco a vapor en cruzar el Atlántico.

1823 - El Congreso soberano de México declara a José Morelos "el cura Morelos" "benemérito de la patria".

1828 - Después de una semana de motines, Mahmund, Sultán de Turquia dicta un decreto disolviendo el cuerpo de genizaros.

1862 - El Congreso de los Estados Unidos prohibe la esclavitud en los territorios americanos.

1867 - El Emperador Maximiliano es ejecutado en México.

1885 - Procedente de Francia arriba a Nueva York la estatua de la Libertad.

1919 - Primer manifiesto de Mustafá Kemal secundando la actitud de "los jóvenes turcos" a quienes el Sultán Mohamed VI le había ordenado combatir.

1953 - Julius y Ethel Rosenberg son ejecutados en los Estados Unidos por espionaje atómico a favor de la Unión Soviética. 1967 - El Presidente argelino Ben Bella es depuesto y Houari Boumedienne asume el control del consejo revolucionario.

1967 - Después de la derrota egipcia en la guerra de los seis dias contra Israel, el Presidente de Egipto Gamal Abdel Nasser nombra un nuevo gabinete encabezando como Primer Ministro.

1970 - Soyuz 9 aterriza en Kazakhstan, Unión Soviética, estableciendo una plusmarca de 17 días, 16 horas, 59 minutos para el vuelo espacial tripulado de mayor duración.

1972 - Pilotos de aerolíneas escenifican una huelga internacional para protestar de los secuestros aéreos.

1973 - Secretario General de las Naciones Unidas Kurt Waldheim inaugura en México, D.F., una extraordinaria conferencia mundial sobre el status de la mujer.

CUMPLEAÑOS DEL DIA.- Blaise Pascal, filósofo-matemático francés (1623-1662); José Rizal Alonso, patriota-médico-poeta filipino (1861 - 1896).

PENSAMIENTO PARA HOY: "Hombres superficiales creen en la suerte; hombres fuertes en causa y efecto". Ralf Waldo Emerson - escritor norteamericano (1803 - 1882).

SI... O... SI?

Le damos la alternativa

DODGE

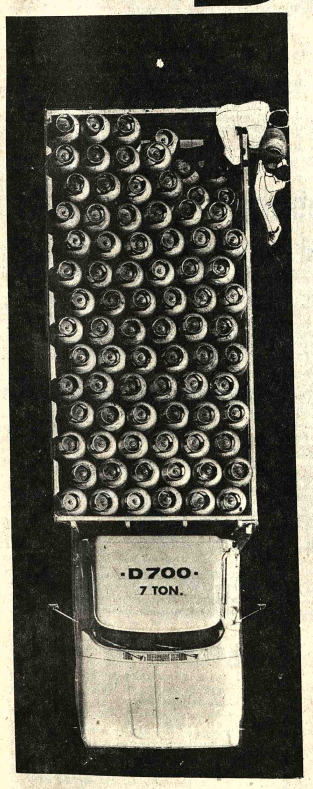

245.000 $b.

353.000 $b.

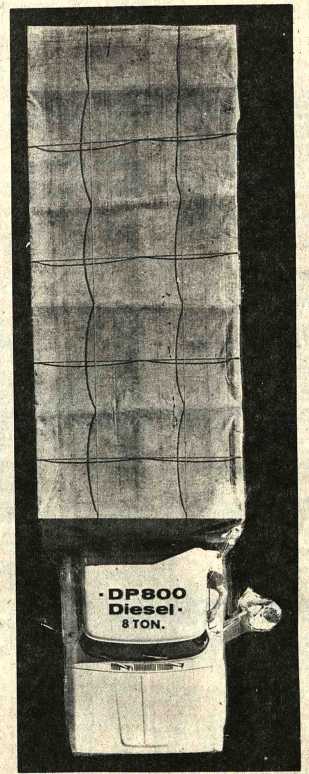

- Porque son más económicos
- Por su gran capacidad
- Por su gran rendimiento
- Por su adecuación a cualquier terreno
- Por su amplio stock de repuestos
- Por su planta de servicio permanente
- Precios a aprobarse por el Ministerio de Industria y Comercio

Nos quedamos con DODGE

·HOWSON SAIC·

SANTA CRUZ: Libertad 657 — LA PAZ: Pza.Venezuela 1413 — TARIJA: Bolivar esq. Mendez

220

Conferencia Mundial de Empleo

La desocupación debe ser resuelta bajo un nuevo modelo de desarrollo

GINEBRA, JUN 18, (AFP) - La desocupación debe ser resuelta en el marco de un nuevo modelo de desarrollo, aconsejó hoy aquí la conferencia Mundial del Empleo en su documento final aprobado por Ministros, empresarios y sindicalistas de 121 países.

La Conferencia, que se inició el cuatro de junio con los auspicios de la Organización Internacional del Trabajo (OIT), fue el primer foro internacional en afirmar que el aspecto humano y social debe prevalecer sobre los componentes económicos del desarrollo.

La Conferencia señaló que existe urgencia en resolver las necesidades esenciales de la población (alimentación alojamiento educación, salud, equipamiento colectivo).

"Este documento constituye un contrato con la generación actual para satisfacer sus necesidades en un plazo de 25 años", comentó el Director General de la OIT, Francis Blanchard, en declaraciones exclusivas a la AFP.

Los 2.751 delegados de 121 países expresaron su acuerdo sobre ese principio, pero demostraron que están divididos sobre los medios de obtener ese objetivo.

Los países del tercer mundo consiguieron incluir en el documento final una clara referencia a la necesidad instaurar un nuevo orden económico internacional y condenó a la actual división mundial del trabajo.

Las naciones industrializadas de occidente hostiles a ese principio estimaron que el crecimiento económico constituye la mejor solución para resolver los actuales problemas de desempleo, pobreza y hambre en el mundo.

Los sindicalistas occidentales, sin embargo, sostuvieron la posición tercermundista, pero actuaron como factor moderador para disminuir la responsabilidad de los países industrializados en la situación actual.

CATERING SUPERVISOR (Bolivian) required for a seismic crew operating on the Altiplano Duties will include Purchase of supplies and supervision of kitchen and dining room staff for 50 Bolivian and European people. Experience essential. Salary negotiable for suitable applicant.

Initial replies by letter to:-

L.G. Hunt
Party Chief,

Seismograph Service Ltd.,
Casilla 324, Oruro.

BEFORE 30th June 1976.

Yacimientos Petrolíferos Fiscales Bolivianos

LICITACION PUBLICA Nº. 12/76

CONSTRUCCION DE VIVIENDAS EN LA LOCALIDAD DE GENERAL CAMPERO

Se invita a las Empresas Constructoras del país, de primera y segunda categorías, legalmente inscritas en el Ministerio de Transportes y Comunicaciones y en la Cámara Boliviana de la Construcción, a presentar propuestas para la construcción de Viviendas en la localidad de General Campero, Departamento de La Paz.

Los interesados se servirán pasar por nuestra Secretaría de la Junta de Adquisiciones y Contrataciones, 4to. piso Oficina Central en la calle Bueno Nº. 185, para retirar el Pliego de Especificaciones Técnicas y planos de construcción, previa cancelación de $b. 300.oo en la Sección Caja, 3er. piso.

Las propuestas en sobre lacrado, sellado y con las formalidades legales, se recibirán hasta el día lunes 26 de julio de 1976, a hrs. 18:00 en las Oficinas de la Secretaría de la Junta de Adquisiciones y Contrataciones.

La Paz, junio 16 de 1976

Ing. William McKenney
GERENTE GENERAL a.i.

Dirección General de Telecomunicaciones

Saludo al Día del Telegrafista

La Administración Boliviana de Telecomunicaciones se complace en hacer llegar a todos y cada uno de los trabajadores de telecomunicaciones del país, su más cálido homenaje de admiración y respeto por la infatigable labor que ejercen en la integración de los bolivianos.

Mención especial a todos los funcionarios de la red rural de telecomunicaciones que en esfuerzo supremo vencen las distancias para unir a todos los bolivianos que se dedican al trabajo creador, generador del desarrollo nacional.

Que la fecha memorable del 19 de junio de 1920 perviva en el recuerdo de los funcionarios y su inspiración sea fuente constante de progreso y engrandecimiento institucional, particularmente en la actual etapa en que se está dotando a todas las poblaciones de la patria, de modernos medios de telecomunicación.

La Paz, junio 19 de 1976

René G. Ossorio Beltrán
Director General de Telecomunicaciones

Venezuela concedió préstamo de $us. 10 millones a Bolivia

Concedió también otro crédito de un millón no reembolsable

Venezuela otorgó ayer dos préstamos a Bolivia, el primero por 10 millones de dólares y el segundo de 1 millón de dólares, este último no reembolsable, informó ayer en La Paz el Ministerio de Finanzas.

El Ministro de Hacienda de Venezuela, Dr. Héctor Hurtado, suscribió un contrato con la Corporación Andina de Fomento (CAF), mediante el cual ese país concede a Bolivia un préstamo no reembolsable de un millón de dólares, para que sea utilizado en estudios de factibilidad del Instituto Nacional de Preinversiones (INALPRE).

Dicha ayuda se concretó en base al ofrecimiento que hizo el Presidente de Venezuela, Carlos Andrés Pérez, en agosto del año pasado, cuando visitó el país.

Por otra parte, el Ministro de Finanzas, Carlos Calvo, suscribió otro convenio consistente en diez millones de dólares, destinados a los campos agrícola y agro-industrial, dinero que será manejado por el Banco Central de Bolivia. De esa suma se realizó un desembolso inmediato inicial de dos millones de dólares.

El Ministerio de Finanzas informó asimismo que Calvo representó al país, en la reunión del Consejo Latinoamericano de SELA, en la que fue elegido Vicepresidente de la Directiva por los ministros de Estado de los países miembros.

En esa primera reunión de Caracas se definió que la implementación de los Comités de Acción de SELA, que son grupos de trabajo específico, se realice de acuerdo al siguiente plan de prioridades: a) proyectos de intereses en general para la región y b) proyectos que contribuyan al desarrollo de los países de menor desarrollo relativo y sin litoral.

De acuerdo con estos criterios, los Comités de Acción creados con el consenso general del Consejo fueron los siguientes: a) para la creación de un mecanismo regional de información sobre excedentes, faltantes y precios de producciones que permita determinar los potenciales de producción y consumos de los países miembros, b) para elaborar, identificar e instrumentar un programa de fabricación, comercialización y distribución de alimentos de alto contenido proteínico y c) para elaborar e instrumentar proyectos concretos destinados a la construcción de viviendas y edificaciones de interés social.

A iniciativa de algunos países en el campo de la cooperación industrial, se crearon comités en la fabricación de fertilizantes, para la producción y comercialización de bienes de capital y para la creación de una Red de Información Tecnológica Latinoamericana (RITLA) y otros.

Se aprobaron también programas de trabajo y el presupuesto del SELA para la presente gestión.

Al término de la reunión, el Ministro se dirigió ayer a Nueva York, donde firmó un convenio de cincuenta millones de dólares con un Consorcio de Bancos Extranjeros.

A su regreso al país, Calvo, después de informar al Presidente Banzer sobre tales suscripciones en Venezuela y EE.UU., reunirá a la prensa para prestar declaraciones sobre esos hechos.

EXPLORACION PETROLIFERA.- En la foto puede observarse parte del transporte de materiales para iniciar la perforación de un pozo petrolífero exploratorio en la Provincia Franz Tamayo del departamento de La Paz, en las proximidades de los Ríos Tuichi y Beni.

80 viviendas entregan hoy a fabriles

El Consejo de Viviendas para Trabajadores Fabriles, Constructores y Gráficos, entregará hoy en Villa Santiago, zona de El Alto, un grupo de ochenta viviendas unifamiliares de interés social que beneficiarán a los trabajadores de ese sector. El acto de entrega ha sido invitado el Presidente Hugo Banzer Suárez, así como los Ministros de Urbanismo y Vivienda y de Trabajo y Desarrollo Laboral, Contralmirante Santiago Maes Roca y Cnl. Mario Vargas Salinas, respectivamente.

Esta entrega de viviendas forma parte del programa habitacional que ejecuta el Consejo de Viviendas para Trabajadores Fabriles, Constructores y Gráficos, que ha previsto para el segundo semestre del presente año la inauguración de otras cien viviendas en la misma zona, plan que ya se ejecutado desde principios de año.

Anteriormente, el mismo Consejo entregó otras dos urbanizaciones en Cochabamba y Oruro y en la actualidad se construyen viviendas en Santa Cruz, Sucre y Tarija. El plan se completará este año con 500 viviendas.

Las viviendas unifamiliares de Villa Santiago, que serán entregadas esta mañana, tienen un costo unitario de 86.500 pesos bolivianos y fueron adjudicadas a plazos diferidos de 15 a 20 años, a un interés del cuatro por ciento. Cada una cuenta con dos dormitorios, living - comedor, cocina y baño, además de un espacio destinado a la construcción de un tercer dormitorio por cuenta del adjudicatario, que está dotado de cimentación.

ANIVERSARIO DEL TAM.- Ayer se conmemoró el 31 aniversario de fundación del Grupo Aéreo de Transporte (TAM). En la fotografía, el Presidente de la República inicia el acto cívico realizado en El Alto de La Paz, acompañado por el comandante de la unidad, Tcnl. DEMA Oscar Hinojosa Antezana.

Transportes Aéreos Militares recordó ayer XXXI aniversario

El Comandante General de la "Fuerza Aérea Boliviana, Gral. Brig. Aé. Luis García Pereira, manifestó que el Grupo de Transporte Aéreo (TAM) "contribuye a la integración del país a través del cotidiano desafío a las adversidades climatéricas y caprichosa geografía". Ese discurso fue pronunciado en el acto cívico realizado ayer en el TAM, con motivo del XXXI aniversario de ese Grupo Aéreo.

Asistieron a esta actuación el Presidente de la República, el Ministro de Educación, el Presidente Alterno del Comando Conjunto de las FF.AA., el Presidente del Tribunal Permanente de Justicia Militar, el Inspector General de la FAB, el Director de la Escuela de Comando y Estado Mayor Aéreo, Jefes del Estado Mayor de la FAB, los Comandantes de las Unidades Aéreas, Jefes y Oficiales de la FAB e invitados especiales.

En el acto se cumplió "un minuto de silencio" en recordación de los pilotos del TAM que ofrendaron sus vidas en el cumplimiento de su deber. Después, se procedió a la entrega de distinciones de los siguientes jefes aéreos: My. Arturo Camacho Rodríguez, My. Germán Calleja Fuentes, Sof. My. Téc. Francisco Pérez Callisaya, Sof. In. Serv. Gerardo Yujra Quispe; Sgto. 2º Serv. Luis Buzeta Viveros y Sgto. 2º Serv. Fernando Gariazú Flower, distinguidos por su "disciplina, responsabilidad y trabajo". El señor Herbert Koczy H. recibió un pergamino "en reconocimiento a su espíritu de cooperación con el TAM".

Se otorgaron también premios a los ganadores de las competencias deportivas.

DISCURSOS

El Comandante del TAM, Tcnl. DEMA Oscar Hinojosa Antezana, recordó que hace 31 años, durante la gestión del Tcnl. Gualberto Villarroel se fundó el Grupo Aéreo de Transporte. Añadió que el TAM no sólo se dedica a sus específicas funciones del quehacer militar, sino que su radio de acción abarca también misiones de reconocimiento, apoyo logístico, rescate y ayuda en siniestros y catástrofes regionales.

Se logró, dijo, la renovación casi total del equipo de vuelo y anunció que en los programas futuros se proyecta adquirir modernos aviones C-130.

Por su parte, el Comandante General de la FAB, Gral. Brig. Ae. Luis García Pereira, señaló que la labor realizada por el Grupo Aéreo ha sido positiva y de un alcance insospechado, "pues ha contribuido a la integración de nuestro país, a través del cotidiano desafío a las adversidades climatéricas y caprichosa geografía".

Se han entrenado 143 parteras empíricas de las áreas rurales

El Ministerio de Previsión Social y Salud Pública, por intermedio de la División Nacional de Salud Materno Infantil y Bienestar Familiar, ha entrenado hasta la fecha a 143 parteras empíricas del área rural del país.

El programa que se ha trazado en este campo el Ministerio del ramo es llegar a reparar en año actual y el próximo 1.000 parteras rurales.

FINAL DE UN CURSO

Ayer recibieron sus certificados 21 parteras rurales que siguieron a uno de los cursos especialmente preparados por el servicio Materno Infantil.

El Ministro Cnl. Jorge Torres Navarro, fue el encargado de entregar los certificados y de maletines, obstétricos, los cuales contienen los implementos indispensables para realizar una atención eficiente y segura.

Las asistentes al último curso provienen de Achacachi y Viacha y recibieron clases sobre técnica elemental que les permita atender a las pacientes de forma higiénica y proporcionar al recién nacido la atención prevista y adecuada.

La clausura del Curso y la entrega de certificados de asistencia y de maletines de obstetricia se cumplieron en el auditorium del Ministerio del ramo. Durante el acto, se dirigió a las circunstantes la Jefe de Enfermeras de la División Materno Infantil y Bienestar Familiar, Teresa Figueroa, y el médico que las altas tasas de morbi-mortalidad materno-infantiles, la escasez de recursos humanos y materiales, los pautas culturales arraigados que determinan en las parturientas la búsqueda de comadronas, han llevado al Ministerio de Salud a incluir en sus programas sanitarios la realización de cursos especiales para adiestrar a parteras empíricas del sector campesino.

Dijo que el entrenamiento de personal no tradicional en salud, en este caso el ubicado en áreas rurales, persigue el objetivo de que este elemento mejore la atención de la madre durante el parto a domicilio; que proporcione en esta labor condiciones higiénicas y de mayor seguridad a la madre y al niño.

La Jefe de Enfermeras de la Unidad Sanitaria de La Paz, Delicia de Mendoza, deseó a las participantes del curso todo el éxito posible en el desempeño de sus funciones con los nuevos conocimientos adquiridos en el Curso.

Las enfermeras profesionales de la Unidad Sanitaria de La Paz y las que desempeñan labores en la División Materno Infantil y Bienestar Familiar, cooperan eficazmente al personal médico durante el Curso.

El Lic. Edgardo Torres, Representante a.i. de la Organización Panamericana de la Salud, fue otro de los oradores en el acto de ayer y expresó que sea necesario adiestrar a este personal para salvaguardar la salud y la vida de las madres y de los recién nacidos que son atendidos en el campo.

Por su parte, el Ministro de Previsión Social y Salud Pública, Cnl. Jorge Torres Navarro, reiteró la importancia de que las parteras empíricas rurales reciban la enseñanza y adiestramiento adecuados, puesto que en las manos de este elemento estaba frecuentemente la vida de madres e hijos campesinos. Felicitó a los organizadores del curso y les agradeció por sus esfuerzos.

En la misma oportunidad, el Cnl. Torres Navarro entregó al Director de la División Nacional de Salud Materno Infantil y Bienestar Familiar las llaves de una nueva movilidad destinada a llevar adelante programas de esta División. Asimismo, entregó al Jefe Regional del mismo servicio en La Paz un equipo audiovisual y material de enseñanza sobre salud materno infantil.

Concluyó con éxito seminario sobre Relaciones Públicas

Se ha calificado de éxitoso el Primer Seminario Nacional de Relaciones Públicas, realizado en La Paz entre el 7 y el 11 del presente mes.

El curso se cumplió bajo los auspicios del Ministerio de Educación y Cultura, la Universidad Mayor de San Andrés y la Embajada de Colombia. La organización correspondió a la Asociación Boliviana de Relaciones Públicas (ABREP).

Entre los representantes de entidades que propiciaron el seminario, asistieron como participantes alrededor de cuarenta personas de distintos organismos del sector público y de entidades privadas. Los profesionales en el ramo de Relaciones Públicas dirigieron el curso mediante conferencias y las durante los cinco días de duración del mismo.

El Dr. Humberto López L., catedrático de Relaciones Públicas de Colombia, tuvo una participación destacada. A través de sus disertaciones fue posible conocer el amplio conocimiento que tiene de la materia de su especialidad.

El Lic. Carlos Aracena, de nacionalidad chilena, también mostró conocimientos sobre Relaciones Públicas.

Por su parte, Enrique Biedermann, delegado del Paraguay, como miembro de los profesores en el Seminario de Relaciones Públicas de La Paz, desarrolló el tema relacionado con la aplicación práctica de Relaciones Públicas en el comercio y en la industria.

Finalmente, el profesor Abel Soria se refirió con éxito al tema vinculado con el análisis conciliatorio de Relaciones Públicas.

El día de la clausura del Seminario, el 11 del presente, los organizadores del curso, Jaime Humérez Estrada, Miguel Angel de Ugarte y otros, ofrecieron un cóctel en el Hotel La Paz, después de entregar los certificados de asistencia a los participantes.

Universidad de Trinidad retornó a la normalidad

La Universidad "Gral. José Ballivián" de Trinidad retornó ayer a la normalidad, luego de que su Rector y estudiantes sostuvieron una prolongada reunión, en la que acordaron reiniciar las labores académicas en vista del retraso que llevaban en el avance de materias.

Con la universidad beniana son tres las Casas de Estudios Superiores que en la actualidad tienen completa normalidad en sus labores, tanto académicas como administrativas, además de la Universidad "José Ballivián", trabajan con normalidad las universidades "Gabriel René Moreno" y "Misael Saracho".

Ese informe fue proporcionado por sus rectores al Consejo Nacional de Educación Superior, quien a su vez comunicó a los medios informativos. De acuerdo a la misma fuente se sabe que en las demás universidades del interior las actividades son irregulares, debido a que en muchas carreras y facultades los estudiantes están pasando clases en forma normal, por esa razón el paro decretado, es parcial.

En lo que se refiere a la Universidad Mayor de San Andrés de La Paz, según informe del Rector, Ing. Rolando Sahonero, las labores administrativas son totalmente normales. Al referirse a la parte académica, dijo que todos los catedráticos y profesores de las diferentes carreras "asisten puntualmente esperando que a la brevedad posible se solucionen los problemas del estudiantado paceño, que fue influenciado por elementos indeseables".

"En caso de que este primer semestre de 1976 sea clausurado sería un gran perjuicio para todos los estudiantes y especialmente para aquellos que deben terminar sus carreras en el presente semestre, simplemente por la intransigencia de algunos sectores de estudiantes", dijo el Rector de San Andrés.

Añadió que en la Facultad de Ciencias de la Salud hay normalidad, en lo que se refiere a trabajos prácticos, investigación y otros.

Fue condecorado ayer el Ex Presidente de la CAF

El Presidente saliente de la Corporación Andina de Fomento (CAF), Ing. Adolfo Linares, fue condecorado ayer en Venezuela con la distinción "Francisco de Miranda" en su Primer Grado, por el Canciller venezolano, Ramon Escovar Salom.

Este último a tiempo, de imponer la condecoración, dijo que tal distinción era impuesta al ex-ejecutivo en mérito a su esfuerzo y labor desplegados en beneficio de la Corporación Andina de Fomento cuando le tocó desempeñar el puesto principal de este organismo internacional".

Al acto asistieron embajadores del Grupo Andino, el Presidente del Instituto de Comercio Exterior, representantes de la Junta del Acuerdo de Cartagena y el actual Presidente de la CAF, Ing. Julio Sanjinés Goytia.

El ingeniero Adolfo Linares, ex Presidente Ejecutivo de la Corporación Andina de Fomento, desempeñó esas labores desde junio de 1971. Desde este mes, se hizo cargo de la presidencia de la CAF el Ing. Julio Sanjinés Goytia.

Se colocarán señalizadores para tránsito

El Servicio Nacional de Tránsito iniciará la próxima semana la colocación de letreros señalizadores en las paradas fijadas para las líneas de microbuses, que en número de cuarenta facilitarán el ordenamiento de recorridos y permitirán la mayor celeridad en el flujo de esa clase de vehículos, en arterias céntricas de la ciudad.

El Departamento de Servicios Públicos de Tránsito preparó una planificación sobre la instalación de los señalizadores, tomando a la zona central como área de prioridad para la colocación de los letreros.

Canciller Adriázola viajará a Argentina

La Secretaría de Prensa e Informaciones comunicó que el Ministro de Relaciones Exteriores confirmó su próximo viaje a la Argentina. Refiere que el Gral. Oscar Adriázola fue invitado por el Canciller del vecino país y que durante el encuentro se ratificarán y pondrán en ejecución varios convenios, principalmente uno relacionado sobre la concesión de una zona franca en el Puerto de Rosario.

Por su parte, el Gral. Adriázola declaró ayer que, evidentemente, existe el propósito de impulsar las relaciones boliviano - argentinas y que dentro de ese deseo el ex-Canciller, Gral. Alberto Guzmán Soriano, fue designado Embajador en el vecino país y el Gobierno Argentino nombró como su Embajador al My. Aly Luis Ipres Corbat, que llegó a La Paz el jueves. Añadió que el diplomático presentará sus Cartas Credenciales al Presidente de la República la próxima semana.

Sun Oil empezó perforación petrolera en Norte de La Paz

La compañía contratista Sun Oil, ha iniciado, el último 15 de junio, la perforación de un pozo exploratorio en la Provincia Franz Tamayo del departamento de La Paz.

El pozo está ubicado en las inmediaciones del río Tuichi y del río Beni y es la primera perforación que se hace en la faja subandina y la segunda en todo el departamento de La Paz.

Según informaciones proporcionadas en YPFB, el pozo ha sido denominado Tuichi 1, dista 26 kilómetros de Rurrenabaque y 210 kilómetros de La Paz.

Para iniciar los trabajos de perforación, se ha transportado material desde La Paz, Oruro, Cochabamba, a través del Puerto Villarroel para proseguir por vía fluvial hasta Rurrenabaque.

La Parker Drilling ha llevado su equipo de perforación en un avión Hércules y ha realizado 80 vuelos y transportado 800 toneladas de equipo y materiales.

En YPFB, han destacado el esfuerzo económico efectuado por la Sun Oil para vencer una serie de dificultades y llegar hasta la zona de perforación.

La información oficial indica que la perforación del pozo exploratorio llegará a los 3,960 metros de profundidad.

Personal de SERVAL pide que no sea cerrada fuente de trabajo

(ANF).- Los empleados de la empresa de comunicaciones "SERVAL" han emitido un pronunciamiento en que expresan su disconformidad con el cierre de la firma y su preocupación ante la perspectiva de quedar sin fuentes de trabajo.

SERVAL es una empresa privada que viene funcionando en el país desde hace treinta y cinco años. Cuenta con un centenar de trabajadores y tiene en servicio una red troncal de comunicaciones (La Paz-Oruro-Cochabamba-Santa Cruz) y también conexiones hasta Beni y Potosí. Los trabajadores han expresados que al suprimirse la firma y ser absorbida por ENTEL, la empresa estatal contratará seguramente a sólo un cincuenta por ciento del personal, lo que dará lugar que una mitad quede sin trabajo.

Los empleados de SERVAL expresan además su saludo por el Día de las Telecomunicaciones. Refieren que se abstienen de participar en festejos en vista de que "su fuente de trabajo está a punto de desaparecer".

Los empleados de SERVAL expresan, asimismo, su criterio de que la empresa donde trabajan, de ninguna manera significa una competencia a ENTEL y si más bien que su funcionamiento es un complementación necesaria, ya que "cuantos mayores sistemas de comunicación existan en el país, la nación progresa más". En la parte final, los reclamantes señalan que, por otra parte, esa empresa genera fondos saneados para el erario nacional.

TRABAJO NORMAL.- La Alcaldía informa que con toda normalidad y dentro del cronograma de trabajo se lleva a cabo el cambio de alcantarillado en la calle Bueno. Las obras se iniciaron el pasado 7; y continuarán a lo largo de esa calle, hasta llegar a la esquina Comercio-Illimani y luego las restantes vías como Colón Sucre, Yanacocha y otras. En la foto, puede apreciarse la nueva tubería que será cambiada.

Las autoridades controlarán el precio de venta del cemento

El Ministerio de Industria y Comercio, en coordinación con la Intendencia Municipal, ejercerá un severo control sobre los precios de venta y formas de distribución del cemento en los que han sido calificados como "comercios tal por menor".

La medida, según explicó, obedece a la creciente especulación de precios en la venta de ese material de construcción, como consecuencia de su mayor demanda en el mercado interno.

Se ha comprobado por el Ministerio de Industria y Comercio, que últimamente algunos comerciantes han vendido la bolsa de cemento de 42 kilos hasta en 65 pesos bolivianos, siendo así que el Ministerio ha fijado un precio tope de 56.50 pesos bolivianos para la bolsa de 50 kilos.

"Ese Ministerio ha anunciado que los comerciantes que sean sorprendidos en delito de especulación, serán severamente sancionados con multas pecuniarias y la posible clausura del establecimiento.

Son numerosas las quejas que ha recibido el Ministerio de Industria y Comercio sobre la especulación de precios en la venta del cemento. Ello ha obligado a las autoridades a disponer que comisiones especiales se encarguen de verificar las denuncias y controlar precios.

El déficit de cemento que acusó el mercado nacional, ha sido cubierto con las importaciones, efectuadas de Chile. Actualmente, todavía hay partidas pendientes que se encuentran en tránsito a Bolivia. Esa situación ha dado lugar a la aparición de un mercado negro, como denunció anteriormente el Ministerio de Industria y Comercio, en el que se especula.

Aclaración sobre Plan Quinquenal

Hemos recibido la siguiente carta:

La Paz, 14 de junio de 1976

Señor
Dr. Huáscar Cajías
Director de PRESENCIA
Presente

Señor Director:

En la publicación de la Síntesis del Plan Quinquenal de Desarrollo Económico y Social para el período 1976-80, inserta en el matutino de su digna Dirección, correspondiente a la edición del domingo 13 pasado, se deslizaron dos errores no atribuibles a su personal sino a los textos originales que les fueron proporcionados para su transcripción:

En la página 4 Segunda Sección, se observa en el cuadro Nº 2

EVOLUCION DE LOS INDICADORES MACROECONOMICOS-DIAGNOSTICO 1968-75

En la última línea

Nº 19 Tasa de Crecimiento del PIB/hab.	Años 1969	1971
Cifras registradas	5.9	5.1
Debe decir	1.9	1.1

Agradecerá a usted instruir a quienes corresponda publicar la respectiva rectificación por cuanto estimamos que no se debe dar a la opinión pública información distorsionada.

Con este motivo, saludo a usted atentamente.

Lic. Enrique García Rodríguez, Subsecretario de Planeamiento.

Colonia de 224 inmigrantes Coreanos llegaron al país a condición de hacer inversiones

El Subsecretario de Inmigración, Dr. Guido Strauss Ivanovic, declaró ayer que un grupo de inmigrantes coreanos llegó a Bolivia bajo la condición de realizar inversiones en el país.

Dijo que en el cumplimiento de esa disposición, se ha organizado una colonia de inmigrantes coreanos, integrada por 118 varones y 106 mujeres, que han iniciado sus intereses para realizar actividades productivas tanto en La Paz como en Santa Cruz, principalmente.

Indicó que se trata de grupo migratorio inversionista, que ha dedicado sus capitales de inversión en la instalación de industrias textiles, fabricación de cartones de diferentes usos y a las actividades avícolas.

Añadió que los inmigrantes coreanos han llegado a instalar sus plantas textiles con equipos y maquinarias adquiridas en el extranjero, las mismas que son modernas y de óptima calidad, que los inmigrantes coreanos son altamente capacitados en la técnica de la maquinaria, elaboración de los productos y la comercialización, en la confección de telas, medias, tejidos de punto, cartones, etc. a precios inferiores que rigen en los mercados de consumo y de óptima calidad.

INAUGURACION.- Ayer, en la Casa de la Cultura "Franz Tamayo" se llevó a cabo la inauguración del Primer Simposio Médico de la Policía Nacional. El acto contó con la presencia del Subsecretario de Salud, Dr. Gastón Ponce Caballero, y los coordinadores del simposio. Las deliberaciones se iniciaron ayer en la Academia Nacional de Ciencias. En la fotografía aparece el Dr. René Porcel, dando lectura a su discurso, como Director Ejecutivo del Simposio Médico. Posteriormente, el Sub-Secretario de Salud inauguró el simposio deseando que sus deliberaciones sean de beneficio de la ciencia y especialmente de los profesionales que componen la Policía Nacional, que este año cumple su Sesquicentenario de Fundación.

Conmemoran "Día de las transmisiones militares"

Hoy se conmemora el tercer aniversario del "Día de las Transmisiones Militares"; con este motivo se realizará un acto cívico en las instalaciones del Comando, con sede en el Gran Cuartel de Miraflores.

El programa se realizará con la asistencia del Presidente de la República, Ministros de Estado, Generales, Jefes y Oficiales de la Primera División del Ejército, Agregados militares e invitados especiales.

El acto se iniciará con la lectura de la Orden del Día, entrega de distintivos del Arma de Transmisiones, instituido en la fecha denominado "Mérito del Comunicador", que recibirán Jefes, Oficiales, Suboficiales, clases y personal civil con sobresalientes hojas de servicio. Finalmente se escuchará el discurso que pronunciará el Comandante del Arma Tcnl. DEM Angel Serrano Sivila.

Con este mismo motivo, el Comandante General del Ejército, Gral. Div. Raúl Alvarez Peñaranda hizo conocer un mensaje de salutación en el que rinde su homenaje al Gral. Abelardo Prieto, quien creó e impulsó el instituto de comunicaciones y enlaces después de la Guerra del Chaco. "Hoy agradecemos al desarrollo técnico del servicio de transmisiones, esta arma constituye los ojos y voz del alto mando y de las grandes unidades que se hallan escalonadas a lo largo y ancho de un territorio inmenso y separadas por enormes distancias".

Agrega, finalmente, que el Comando General del Ejército a tiempo de emitir su saludo expresa su felicitación a esa unidad, "por su labor sacrificada y eficiente, que beneficia tanto a la Patria como a los camaradas del Ejército que con esta medida pueden contactarse con sus familias, de las cuales se hallan separados por razones de servicio, en los lejanos confines patrios".

La Paz, 18 de Junio de 1976.

Al señor
HUASCAR CAJIAS K.
Director de "Presencia",
PRESENTE.-

Señor Director:

Apoyado en su reconocida labor periodística al servicio de la verdad y los elevados intereses del pueblo boliviano, permítome solicitar a Ud. la siguiente aclaración.

En la edición N°. 6.476 de ese prestigioso matutino se registra un "Manifiesto en torno a la huelga Universitaria" proveniente del Comité Ejecutivo de la Asociación de Padres de Familia registrando el nombre de Walter Robles como Secretario de Relaciones.

Sobre el particular y en mérito a la verdad, cúmpleme aclarar que no pertenezco a dicha organización y consiguientemente debe tratarse de algun homónimo, razón por el que encargo insertar la presente aclaración para evitar cualquier interpretación interesada.

A tiempo de expresar mi reconocimiento sobre el motivo que me preocupa, saludo a Ud. atentamente.

Walter Robles Bermudez
C.I. 116300

La próxima semana

Llegará misión argentina para negociar nuevo precio del gas

La próxima semana llegará una delegación de Gas del Estado de la Argentina para negociar el incremento del precio del gas natural que Bolivia vende a ese país.

Informaciones proporcionadas ayer en el Ministerio de Energía e Hidrocarburos dan cuenta que se ha previsto la iniciación de la reunión para el próximo viernes.

Nuestro país vende a la Argentina 150 millones de pies cúbicos de gas natural por día.

El precio actual por millar de pies cúbicos de gas es de 82 centavos de dólar y será reajustado en virtud a la cláusula de revisión de precios que estipula el contrato de venta.

De acuerdo a las informaciones proporcionadas por autoridades del Ministerio del ramo, la reunión debía efectuarse el 21 del presente mes, pero fue aplazada hasta el próximo viernes, en razón de que la comitiva argentina de Gas del Estado llegará un día antes de la fecha señalada.

Se informó en esa fuente que una comisión constituída por representantes del Ministerio de Energía e Hidrocarburos y de Yacimientos Petrolíferos Fiscales Bolivianos, ha empezado a reunirse desde ayer para analizar las alternativas de las negociaciones para el reajuste del precio del gas natural.

Anteriormente autoridades de ese sector expresaron a la prensa que Bolivia pedirá a la Argentina que el precio actual sea reajustado, a cerca de $us. 2.- por el millar de pies cúbicos.

El precio de 0,82 dólares es considerado muy bajo con relación al precio que debe tener una materia prima no renovable como es el gas natural.

En 1975, las ventas de gas natural a la Argentina alcanzaron a un total, de $us 42.453.315.-, cifra que - en opinión de técnicos de YPFB - debe ser doblada, sin que ello suponga aumentar el volumen de las exportaciones.

Bajó ocho puntos precio de estaño

La cotización del estaño bajó ocho puntos en la Bolsa de Londres, al quedar ayer en 3,54 dólares la libra fina.

Los demás metales se cotizaron en los siguientes precios:

Plomo, 0,21 dólares por libra fina.
Cobre, 0,71 dólares por libra fina.
Zinc, 0,34 dólares por libra fina.
Cadmio, 2,75 dólares por libra fina.
Wolfram, 110,74 dólares la UMF.
Antimonio, 25,50 dólares la UMF.
Plata, 4,84 dólares la onza troy
Oro, 125,50 dólares la onza troy.

NUEVA YORK, 18 (AP).- Precios hoy de metales no-ferrosos:

Aluminio, 0.44 centavos la libra, Nueva York.
Antimonio, 1.60 dólares la libra; Nueva York.
Cobre, 70 5/8 centavos la libra, Connecticut.
Plomo, 23 centavos la libra, Nueva York.
Zinc, 37 centavos la libra, San Luis.
Estaño, 3.9152 dólares la libra, Nueva York.
Mercurio, 110.00 dólares el frasco, Nueva York.
Oro, 125.801 dólares la onza, Nueva York.
Plata, 4.865 dólares la onza, Nueva York.

Ministro Lechín:

Objetivos del Plan Quinquenal merecerán adecuada orientación

La Dirección de Informaciones dio a conocer que el Ministerio de Planeamiento y Coordinación organizará una serie de seminarios "para orientar sobre los objetivos del Plan Quinquenal de Desarrollo Nacional, especialmente para el sector de los medios de comunicación masiva que jugarán papel preponderante en la labor de informar sobre la ejecución de proyectos".

El Ministro Juan Lechín y el Subsecretario de Planificación, Enrique García, esperan que se terminen de imprimir los volúmenes del Plan Quinquenal para entregarlos a la prensa y que en base a su contenido se verificarán los seminarios de orientación para que se tenga una visión cabal sobre los alcances y metas del plan".

La Dirección de Informaciones asegura que "se reiteró que el Plan Quinquenal es operativo y permanente, que traza objetivos y metas del desarrollo industrial del país, además de ser realista en la puesta en marcha y aprovechamiento de los recursos humanos y físicos".

Según la fuente, el Plan Quinquenal "es también práctico, donde el gobierno puede ejecutar y escoger los proyectos más prioritarios".

Está determinado que la ejecución del plan será factible con el empleo de los recursos propios en un 70%, provenientes del ahorro interno y un 30% proveniente del financiamiento externo.

Aniversario del Ministerio de Finanzas

El Ministerio de Finanzas celebra hoy el sesquicentenario de su fundación. Fue creado el 19 de junio de 1826, durante el gobierno del Presidente Mariscal Antonio José de Sucre.

Con este motivo, mañana, los diarios publicarán una página conteniendo mensajes del Presidente Banzer y del Ministro de Finanzas Calvo, datos de la estructura fiscal y monetaria del país y una breve historiación del Ministerio de Finanzas.

APOYO.- Un grupo, constituído principalmente por mujeres, se hizo presente ayer en el hall del Palacio de Gobierno "para expresar su apoyo al Gral. Hugo Banzer Suárez, a las Fuerzas Armadas y a la política gubernamental. Asistieron representantes de la Confederación de Juntas Vecinales de La Paz, de los gremialistas y transportistas.

El Primer Mandatario, en un extenso discurso, se refirió a "la acción gubernamental en beneficio del pueblo, a los frutos que se obtienen mediante el diálogo y el entendimiento".

En otra parte, dijo que "el Gobierno, durante varios meses, no dijo nada sobre los planes del extremismo internacional y no comunicó los afanes de esos políticos cuyos nombres ya conocía, porque deseaba que todos se dediquen al trabajo sin otras preocupaciones". Añadió que, sin embargo, llegó el momento de llevar a la práctica esos planes y que los extremistas aprovecharon un motivo, seguramente gestado por ellos mismos, para prender la chispa del desorden". Se refirió de esa manera a la muerte del Gral. Juan José Torres y la huelga de los mineros. Expresó que "felizmente la mayoría de la población y principalmente los trabajadores no se dejaron sorprender, pero por otro lado —agregó— lamentablemente, un sector, el de los hermanos mineros, fue presa fácil de esos cuantos agitadores". En la parte final el Presidente manifestó que "la mayor parte de los trabajadores de las minas de COMIBOL desean tranquilidad y trabajo, pero que ese deseo es impedido aún por los extremistas, para quienes —resaltó— el orden y el trabajo es contrario a sus finalidades".

108 nuevos colectivos entrarán al servicio con nuevas tarifas

Más de un centenar de nuevos ómnibus se incorporarán a cinco líneas de colectivos del servicio urbano de La Paz con tarifas de "0.50 centavos por cada tramo del recorrido de sus rutas", según la jefatura de transportes del ministerio del ramo.

El Ing. Alvaro Jordán, jefe de esa repartición del Ministerio de Transportes y Comunicaciones, dijo ayer que los nuevos vehículos que ingresarán en servicio la próxima semana son los de la cooperativa "César Larrea".

Suman 108 esos vehículos, cuyo número corresponde al de los afiliados de esa cooperativa que, como se sabe, confrontó agudos problemas para poder contar con la autorización de trabajo, especialmente de los coordinadores que tienen a su cargo la conducción de la Central Unica de Colectiveros y de la Federación Departamental de Transportistas.

El Jefe del Departamento de Transportes informó ayer que la autorización concedida a los componentes de la cooperativa para integrarse a varias líneas de colectivos locales se produjo como consecuencia "del acuerdo a que llegaron representantes del Ministerio de Transportes y de la Central de Colectiveros y de la Federación de Transportistas".

Las líneas a las cuales se asimilarán los nuevos vehículos son: 11-13-23-25 y 27 que, como es de conocimiento público cobran 0.40 centavos por cada etapa del recorrido de sus rutas.

La diferencia de los 0.10 centavos no fue explicada por el informante.

Se ha podido evidenciar que quedaría justificada esa diferencia si se toma en cuenta que los vehículos son completamente nuevos y reúnen modernas condiciones para este tipo de servicio. Pero no fue posible saber si esa nueva tarifa alcanzará también a los colectiveros antiguos.

El Estado subvenciona a los colectiveros con aproximadamente tres mil pesos al mes para que mantengan la tarifa de 0.40 centavos. Varias denuncias se registraron en sentido de que propietarios de vehículos en desuso cobran esa subvención por un servicio que no realizan, incluso que muchos se dedicaron al servicio de micros y otros cuyas tarifas ván desde 1.50 a 4.00 pesos.

NO MAS IMPORTACIONES

El Ing. Jordán dió cuenta de que en el futuro inmediato ya no se extenderán más permisos de importación de vehículos destinados al transporte de pasajeros en La Paz. Los permisos alcanzaron a la cifra de 1.025, de los que ya ingresaron 905 y faltan solamente 120; que llegarán pronto.

Esa autoridad dijo que con las nuevas unidades que se esperan se formarán nuevas líneas y se ampliarán otras, especialmente a los sectores suurbanos, además de que con los colectivos que se desechen del servicio urbano se formarán líneas que operarán en El Alto.

El martes próximo comenzará la reunión sobre Recursos Humanos

El próximo martes se iniciará en La Paz la reunión internacional de Recursos Humanos en Salud, de conformidad con las disposiciones del Convenio "Hipólito Unanue", que comprende a todos los países miembros del Acuerdo de Cartagena.

Hoy comenzarán a llegar a La Paz delegaciones de Colombia, Chile, Ecuador, Perú y Venezuela. Mañana arribará al aeropuerto de El Alto el Secretario Ejecutivo del Convenio "Hipólito Unanue", Dr. Daniel Orellana, para presidir la reunión.

El lunes 21 se realizarán el reconocimiento de credenciales, inscripciones y demás aspectos preliminares de la reunión. Al día siguiente, se inaugurará formalmente la reunión en ceremonia especial, en el auditorium del Ministerio de Salud, acto que será presidido por el titular del portafolio, Cnl. Jorge Torres Navarro.

PONENCIAS

La delegación boliviana estará conformada por los médicos Jorge Auza, Rolando de la Rosa, Constantino Cuevas, Luis F. Rodríguez y Hugo Silva.

Se ha encomendado a esos profesionales presentar ante los participantes el acápite de Recursos Humanos del Plan Quinquenal de Salud, por considerar que es prioritario planificar ese aspecto a nivel Subregional.

También plantearán la urgencia de adiestrar personal técnico medio en salud en la Escuela de Salud Pública del Ministerio de Previsión Social y Salud Pública, establecimiento que debe cumplir trabajo funcional con normas de educación y formación para instrumentar a las denominadas "Unidades Básicas de Desarrollo Rural Integrado", con el objetivo básico de cubrir en su totalidad las áreas rurales del país.

En parroquias de La Paz

El domingo 27 se recordará el día del Papa Paulo VI

El Arzobispo de La Paz, Monseñor Jorge Manrique, ha dirigido una exhortación con motivo de la fiesta religiosa de San Pedro y del día del Santo Padre Paulo VI. El mensaje pastoral expresa lo siguiente:

Exhortación pastoral con motivo de la fiesta del Santo Padre.

Hermanos en Cristo:

Al acercarse la fiesta de San Pedro, en cuya solemnidad celebramos el día del Papa, me es grato ponerme en contacto con todos y cada uno de los fieles de la Arquidiócesis, para ayudarnos mutuamente a crecer en el amor al Santo Padre, que es en último término, crecer en amor a la Iglesia. Recordemos la frase de San Ambrosio:

"Donde está Pedro, allí está la Iglesia y allí está Cristo".

Pablo VI atento siempre a las necesidades de la hora presente, nos ha dado en su documento sobre la Evangelización, pautas seguras para emplear nuestras vidas en el anuncio del Reino. Acerquémonos a las enseñanzas pontificias y quedaremos enriquecidos en el amor a Jesucristo y a su Santísima Madre -Estrella de la Evangelización- a los que el Papa ama entrañablemente.

La fiesta del Papa la adelantaremos este año al día 27, domingo. En todas las Iglesias deberá ofrecerse una misa por sus intenciones; en la homilía y en las preces se destacará la labor de su pontificado.

Pido a todos, especialmente a los Párrocos, Rectores de Iglesia, Directores de Colegios Católicos, etc. aunar nuestra voz y esfuerzos para celebrar con la mayor solemnidad el XIII aniversario del Pontificado de Pablo VI, dando a conocer sus certeras y fecundas enseñanzas en los distintos ambientes, haciendo por él lo que su amor filial les inpire.

La colecta del "Obolo de San Pedro" se hará el primer domingo de julio, a sugerencia de los mismos fieles, para que la aportación sea mayor que la del año pasado; siempre pequeña en relación con lo que el Santo Padre colabora para las obras misioneras de Bolivia. Para su información deseo comunicarles que el pasado año el Papa donó 180.000 dólares.

En la Catedral, el domingo 27, a horas 11 a.m. se llevará a cabo una solemne concelebración pidiendo por las intenciones del Santo Padre, a la que invito de modo especial a los sacerdotes, religiosos, religiosas, movimientos laicos, grupos apostólicos y a todo el pueblo de Dios.

El jueves 24 será el acto académico preparado por la Nunciatura Apostólica a las 18:30 horas en el teatro 16 de Julio.

Esperando que todos los fieles manifiesten su adhesión a la Cátedra de Pedro y fidelidad; les doy mi bendición pastoral.

Jorge Manrique Hurtado
Arzobispo de La Paz

La Paz, 18 de junio de 1976

Posición boliviana ante CIE será definida próxima semana

La posición boliviana de ratificar o no el Quinto Convenio Internacional del Estaño será definida en el transcurso de la próxima semana, según dijo ayer el Ministro de Minería y Metalurgia.

Esa autoridad fue consultada sobre cúal será la posición de Bolivia sobre la ratificación del Quinto Convenio Internacional del Estaño, suscrita por nuestro país con la condición de ratificarla o no en base a la modificación de la política de ese máximo organismo del estaño, hacia un mejor trato a los países productores de esa importante materia prima.

El Ministro José Antonio Zelaya dijo haber recibido instrucciones para reunir al grupo asesor de ese Portafolio, para tomar una decisión y estudiar alternativas.

Se sabe que el Cuarto Convenio Internacional del Estaño, en actual vigencia, concluirá a fines del presente mes.

El Quinto deberá entrar en vigencia a partir del primero de julio próximo, pero existen dudas de que entre en funcionamiento, puesto que Bolivia no ha hecho conocer su decisión de ratificar dicho convenio.

Al no ser ratificado el convenio por nuestro país quedaría sin efecto y existiría la alternativa de que se prolongue por un año más el Cuarto Convenio Internacional o que ya no exista un quinto convenio.

Tal como declararon las autoridades del sector minero, oficialmente, Bolivia, antes de comunicar su decisión de ratificar el Quinto Convenio, deberá estudiar y analizar si han sido satisfechas las demandas de los países consumidores liderizadas por nuestro país.

El convenio también ha sido suscrito por los Estados Unidos y se espera la ratificación del Congreso de esa nación.

El ingreso de EE.UU al convenio ha mercido comentarios favorables y desfavorables en sectores de la minería nacional, pero todos coincidieron en que la nación del norte deberá participar con un rol de equilibrio y no provocar desajustes en favor de los países consumidores, aún más de los que actualmente se producen en el CIE.

Según medios de la minería nacional. Bolivia analizará cuidadosamente todas las alternativas para tomar la decisión final de ratificar o no el Quinto Convenio, según convenga a los intereses del país que coinciden con los de los demás países productores de estaño.

El Ministro de Minería y Metalurgia indicó que en días previos a la finalización del Cuarto Convenio, una misión boliviana se trasladará a Londres.

DISTRIBUCION DE CUOTA DE ESTAÑO FIJADA POR EL CIE

La cuota extra asignada por el Consejo Internacional del Estaño a Bolivia, que asciende a 903.000 kilos finos, ha sido distribuída por el Ministerio de Minería y Metalurgia.

Según información del Ministerio del ramo, la cuota corresponde al Quinto Período de Control de Exportaciones y se distribuyó de la siguiente manera: COMIBOL, con 614.546 kilos finos; Minería Mediana, con 201.721 kilos finos y Banco Minero con 86.733 kilos finos.

Detención de un joven en Huanuni

La madre de Fernando Escobar Chavarría denunció que éste habría sido detenido por efectivos de la Fuerza Naval en la tranca de Huanuni, cuando se disponía a viajar a Machacamarca.

La detención se produjo - según la informante- alrededor de las 11.00 horas, quien dijo que tuvo referencias del hecho por personas que conocen a su hijo y vieron que en ese lugar fue detenido.

El apresado es uno de los ocho hijos del desaparecido dirigente minero Federico Escobar Zapata. Tiene 20 años y, siempre de acuerdo al relato de su madre, su viaje a Machacamarca era de orden estrictamenté familiar y no portaba documentación alguna.

COMISION BOLIVIANO-BRASILEÑA.- Ayer, en los salones de la Cancillería se realizó la primera sesión plenaria de la Comisión Boliviano-Brasileña de Límites, con la participación de las delegaciones oficiales de ambos países.

Las reuniones se prolongarán hasta fines de la próxima semana, con el objetivo de trazar el plan de acción para la tarea demarcatoria de la frontera desde el hito del Tarvo hasta la naciente Fawcett del Río Verde, que se iniciará este año y que, a juicio de los expertos de Cancillería, podría prolongarse por dos años.

Ex-ferroviarios en espera de reconocimiento de años de antigüedad

Estos son Ex-ferroviarios del Ferrocarril Corumbá-Santa Cruz (algunos Ex-combatientes yá en el ocaso de sus vidas) quienes esperan ansiosos la favorable decisión del Excelentísimo Presidente de la República Hugo Banzer Suárez, para el justo reconocimiento de 10 años de antigüedad (aunque trabajaron más de 40 años para la Patria) y acogerse a la bien merecida Renta de Vejez.

En Oruro

Autoridades están optimistas sobre pronta solución de huelga minera

ORURO, 18 (PRESENCIA) - Las principales autoridades de aquí expresaron su optimismo sobre un pronto retorno de los trabajadores mineros a sus fuentes de ocupación, a tiempo que otros centros de la minería hacían conocer que se plegaban a la huelga que hoy cumple once días de duración.

Tanto el Comandante de la Zona Militar Nº 1, Gral. Gàstón Gámbule Dulón, como el Prefecto del Departamento, manifestaron que la solución del problema minero "puede ocurrir en el curso de estos días inmediatos".

Consideraron que la decisión de los mineros de poner fin a la huelga "sería consecuencia, entre otras, de la ocupación de los efectivos de las Fuerzas Armadas de la Nación a los centros afectados por la huelga minera". Añadieron que "la presencia del Ejército en esos lugares devuelve la paz y la tranquilidad a la población y garantiza a los trabajadores, que desean volver a sus ocupaciones, la normalidad de sus labores".

El nombrado Comandante de la Zona Militar Nº 1, que abarca las jurisdicciones de Oruro y Potosí, manifestó a su retorno de la visita que hizo ayer a los centros mineros de Siglo XX, Catavi, Llallagua y Uncía que, pese a la huelga que observan los trabajadores, existe completa calma y tranquilidad.

Otro hecho mencionado fue que "la moral y espíritu militar de las unidades destacadas a esos distritos, es elevado, porque comprenden la naturaleza del problema y están conscientes de que su presencia obedece sólo a resguardar la paz y tranquilidad ciudadanas".

El Prefecto dijo que "existe la mejor predisposición de varios sectores de trabajadores mineros de las empresas más importantes para retornar a las labores, en el transcurso de hoy o mañana".

PULPERIAS

El Gral. Gámbule Dulón informó también a la prensa "que comprobó que COMIBOL mantiene abiertas sus pulperías, y que se hace un abastecimiento normal a las amas de familia".

El periódico local "La Patria" publicó en su edición del jueves un despacho de su corresponsal que decía que "las amas de casa de Siglo XX y Catavi habían visto con gran sorpresa que en la mañana del miércoles habían sido reabiertas las pulperías".

El Jefe Departamental de Trabajo, Hugo Pedregal del Castillo, al cabo de una inspección por San José e Itos, expresó que "pudo evidenciar la existencia de gran cantidad de gente con deseo de trabajar pero que es presionada para mantener el paro y que los huelguistas hacen daños a la maquinaria".

Afirmó también que su oficina fue visitada por grupos de ex trabajadores que desean ocupación "presumiendo que habrán muchas vacancias debido a la huelga". Anteriormente, los trabajadores se quejaron de este funcionario "por su trato altanero y prepotente".

OTROS SECTORES EN HUELGA

Entretanto, otras empresas se plegaron a la huelga que declararon varios distritos dependientes de la Corporación Minera de Bolivia, según lo hicieron saber, como ser los casos de COMIBOL-Oruro, Japo, Metabol y Colquiri; este último distrito cuenta con dos mil trabajadores.

Esos informes dan cuenta de que las decisiones se adoptaron en asambleas generales y como acatamiento a las disposiciones de la Federación Sindical de Trabajadores Mineros e identificación con los planteamientos.

EN LA PAZ

Fuentes oficiales en La Paz anoticiaron que el Ministro del Trabajo se encuentra en una gira por los centros mineros para tomar contactos con los trabajadores a fin de explicar los puntos que sostiene el gobierno y procurar soluciones al problema.

Por su parte, el Prefecto de Oruro manifestó en sentido de "no tener conocimiento de que comisionados del gobierno realizan este tipo de gestiones".

CABLES A O.E.A. Y O.I.T.

Los trabajadores mineros se dirigieron a la Asamblea General de la Organización de Estados Americanos, que se efectúa en Santiago de Chile, y a la Organización Internacional del Trabajo (OIT) denunciando su situación conflictiva con el gobierno por sus planteamientos salariales, y por las medidas que aquél ha impuesto en los centros de la minería.

SOLIDARIDAD

La Secretaría General de la "Juventud Demócrata Cristiana de América" envió cablegramas desde Caracas en los que deja constancia de su solidaridad con los trabajadores mineros y el pedido de que se respeten sus derechos.

Informe de Comibol

De 12 empresas, sólo 3 mantienen paro laboral

De 12 empresas mineras que tiene COMIBOL, tres se encuentran en paro general de actividades y tres en paros parciales, según información de esa entidad.

La información oficial señala que el resto de las empresas mineras se encuentran trabajando normalmente.

Explicaron que la situación en las minas en paro se mantiene invariable, "aunque se ha hecho conocer un firme deseo de retornar al trabajo".

Los distritos en huelga con: Catavi, San José y Unificada del Cerro de Potosí.

Los paros parciales se producen —de acuerdo a la versión oficial— en los distritos mineros de Matilde, Quechisla y Huanuni.

En este último distrito, la Sección Harrison reinició anteayer sus labores.

Los demás distritos como Empresa Minera Bolívar, Caracoles, Colquiri, Corocoro, Santa Fe y Viloco, trabajan con normalidad.

También se encuentran trabajando las cooperativas dependientes de COMIBOL, que son Bolsa Negra y Kami, según la información de esa empresa.

HUANUNI

COMIBOL informó que se ha realizado una asamblea de los trabajadores mineros con la participación del Ministro de Trabajo, pero no dió a conocer ningún resultado.

En Catavi, "un número apreciable de trabajadores ha ingresado a interior mina para reiniciar sus labores" y existe la esperanza de que todos los trabajadores retornen a sus puestos de producción hasta mañana, señalaron autoridades de COMIBOL.

Se ha informado que el Ministro de Trabajo "ha sostenido reuniones en Catavi y en Huanuni, con trabajadores de base".

Sesión de Gabinete

El Consejo de Gabinete reunido ayer bajo la presidencia del Gral. Hugo Banzer entre Hs. 7 y las 10 de la mañana "tuvo carácter administrativo", según explicó el Secretario General de Prensa e Informaciones.

Javier Arce Villalba refirió que después de analizar la situación minera y los informes de los Ministros del Interior y de Minería, se pasaron a programas administrativos de los otros despachos, entre los que se incluyó la programación algodonera para la presente gestión, punto sobre el que, dijo, se difundirán mayores detalles en el Ministerio de Asuntos Campesinos y Agropecuarios.

HOMENAJE.- Las embajadas de Colombia, Ecuador, Panamá, Perú y Venezuela anunciaron ayer la realización de un programa especial de homenaje al Sesquicentenario del Congreso Anfictiónico de Panamá que se celebra el próximo 22 de junio.

Los diversos actos se iniciarán el lunes 21 con un acto cívico que tendrá lugar en el Salón de los Espejos de la Honorable Alcaldía Municipal, luego del cual se inaugurará una exposición de pintores ecuatorianos a cargo del embajador de ese país.

El programa que los diplomáticos han preparado incluye una exposición de libros de sus respectivos países sobre temas bolivarianos.

Los embajadores Crispín Villazón de Armas, de Colombia; Jorge Llosa del Perú, Mario Bultrón de Panamá, Ramón Delgado de Venezuela y el Encargado de Negocios del Ecuador, Gustavo Bucheli, reunieron ayer a la prensa para dar detalles de estas actuaciones.

En la programación se incluye un homenaje al Libertador Simón Bolívar, al Mariscal Antonio José de Sucre y al Mariscal Andrés de Santa Cruz a través de la colocación de ofrendas florales y una placa conmemorativa. El acto contará con la presencia del Canciller de la República, Gral. Oscar Adriázola.

Ese mismo día, martes, en la Casa de la Cultura, el embajador peruano Jorge G. Llosa pronunciará una conferencia alusiva a la celebración.

El mismo día, a horas 19, en el Teatro Municipal tendrá lugar un concierto de gala a cargo de un famoso coro venezolano acompañado de la Orquesta [illegible] Juvenil. Actuará como solista David Arsanio. El Ministro de Educación Tcnl. Waldo Bernal, inaugurará el acto.

El homenaje concluirá con un programa especial que presentarán las embajadas y la Alcaldía Municipal a través del canal estatal de televisión.

Presidente de Comando Conjunto:

Se mantendrán zonas militares mientras persista agitación

El Presidente alterno del Comando Conjunto de las Fuerzas Armadas declaró ayer que no se puede precisar hasta cuándo se mantendrá como zonas militares a los distritos mineros en que están las empresas de COMIBOL. El Contralmirante Gutemberg Barroso manifestó que "se mantendrá esa situación mientras persista el clima de agitación política en esos centros".

El entrevistado dijo que los partes recibidos de las Zonas Militares dan cuenta de tranquilidad y normalidad en cuanto al desempeño de la misión castrense. Recordó que "el Presidente de la República explicó ya que la presencia de las Fuerzas Armadas en esos lugares tiene la finalidad de garantizar el orden y el trabajo para los verdaderos mineros, no a quienes provocan desórdenes".

CAMPESINOS

Consultado sobre anuncios de grupos campesinos dispuestos a ingresar a los centros mineros, Barroso afirmó que "cuanto han expresado es su respaldo al Gobierno y a los verdaderos trabajadores y su deseo de coadyuvar la tarea de las Fuerzas Armadas". Agregó que "el máximo dirigente de la Confederación de Campesinos Oscar Céspedes, tiene instrucciones de actuar en coordinación con las FF.AA. y que en consecuencia no hay que temer ningún exceso o desmande".

Finalmente, el Jefe del Comando Conjunto de las Fuerzas Armadas dijo que se ha programado planes de trabajo de Acción Cívica que serán llevadas a cabo en los centros mineros por los militares, principalmente dentro de los campos de la educación y salud.

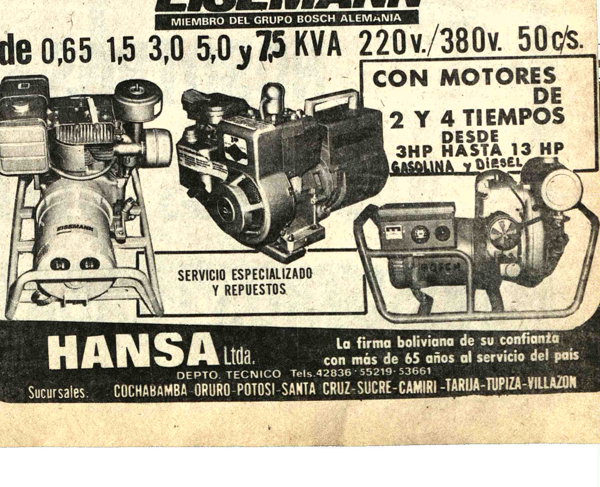

NO NOS DEJEMOS CONFUNDIR

TRAS LA FACHADA DE MEJORAS SOCIALES, ESTA LA SUBVERSION EXTREMISTA

DECLARACIONES DEL CONGRESO DE COROCORO:

"LA CLASE OBRERA DEBE AVANZAR MEDIANTE MEDIDAS TACTICAS, DE TAL MANERA QUE GARANTICE LA ACUMULACION DE FUERZAS PARA EL DESENLACE FINAL..."

¿ Cuales son esas medidas tacticas ?

"HUELGA... ACCION DIRECTA DE MASAS...
HASTA LA VIOLENCIA REVOLUCIONARIA"

¿ Cual es el desenlace final ?

"LA REEDICION DEL CAOS Y LA ANARQUIA QUE TANTO MAL HICIERON AL PAIS EN UNA EPOCA PASADA"

Frente a eso:

NOSOTROS ESTAMOS POR LA PAZ
NOSOTROS MANTENEMOS LA ESTABILIDAD
NOSOTROS TRABAJAMOS POR EL DESARROLLO

En ambiente de disconformidad....

(...le la página 1)

...en práctica los medios necesarios ...eservar y asegurar la vigencia de los ...s humanos".

...le Comercio Exterior: Se expresó ...pación y desaliento" por una cláusula ...luye del sistema de preferencias a ... y Venezuela y la petición a Estados ...le enmendarla para que responda "a los ...s y necesidades del desarrollo de los ...atinoamericanos".

...de Panamá: Se expresaron "es-...s" de que culminen con éxito este año ...ciaciones en busca de un nuevo tratado ...mine "definitivamente las causas de ... entre los dos países".

...solución sobre Chile, acusado en un ... de la Comisión Interamericana de los ...s Humanos de la OEA de continuar con ...sión y las torturas, causó satisfacción al ... militar.

...elegación chilena distribuyó una ...ción en que expresa su satisfacción "por ...nocimiento de las medidas que el go-... ha adoptado en resguardo de los ...s de las personas".

...eñorita Durrant, antes de votar nega-...nte la resolución, dijo que "la asamblea en Chile ha fracasado y hecho posible que se nos continúe considerando como débiles e inefectivos".

Para otros delegados el solo hecho de que el asunto fuera tratado "es una indicación de que ésta (la OEA), ha alcanzado un alto grado de madurez".

Observadores indicaron que la resolución sobre la Ley de Comercio Exterior norteamericana "fue tal vez hábil, a la espera de una definición en las próximas elecciones presidenciales de ese país".

Panamá, que llegó a la conferencia con advertencia de que la situación del Canal planteaba la amenaza de "graves situaciones" para la paz del mundo, aceptó la resolución en que se reconoce que "aún persisten diferencias importantes" entre las partes, pero hay progreso en las negociaciones con Estados Unidos.

La asamblea postergó una decisión sobre las reformas a la carta de la OEA hasta la reunión extraordinaria que tendrá lugar en Lima en fecha aún no fijada.

También se aprobó un llamado para celebración de un período extraordinario de sesiones de la Asamblea General para considerar el tema de "cooperación para el desarrollo", que figuró en el temario de esta reunión.

Mañana, se ausentará del país Carolina Aramayo E., Miss Bolivia 1976, quién representará a nuestro país en el concurso de Miss Universo que se efectuará en Hong Kong el próximo 11 de julio, y al cual asisten 73 candidatas de todo el mundo.

Carolina Aramayo, es nacida en Bermejo, Tarija, y tiene 17 años. Estudia actualmente en el Liceo Tarija y este año saldrá bachiller. Tiene en mente estudiar Administración de Empresas y es amante de la música clásica y selecta. Entre sus deportes cuenta el tenis y su predilección por la lectura se acentúa en la novela y la historia.

...rupo de representantes de instituciones cívicas paceñas ...eron un almuerzo en honor del Presidente de la República ... señora de Banzer Suárez. En la foto un aspecto de la ...ión.

SOCIALES

REUNIONES

El Ministro de la Soberana Orden Militar de Malta y la señora de Leonardis ofrecerán el próximo jueves una recepción en los salones del Círculo de la Unión, con motivo de celebrar la Fiesta Aniversario de la S.O.M. de Malta.

El Agregado Militar a la Embajada de Venezuela y la señora de Hernández ofrecerán el jueves próximo una recepción, con motivo de conmemorar el Día del Ejercito Venezolano.

El Vice- presidente y Gerente del Banco de Boston y el Director de la Corporación Financiera de Boston S.A. ofrecerán el próximo martes un cocktail, en el Club de Ejecutivos, para conmemorar el Primer Aniversario de su inauguración.

POLICIA NACIONAL

El Comandante General de la Policía Nacional, Coronel Pablo Caballero Díaz y señora ofrecerán el domingo 27, un baile de gala en el Club Policial de Seguencoma, en honor del Presidente de la República y la señora de Banzer en conmemoración al Sesquicentenario de la Policia Nacional.

MATRIMONIOS

Hoy, en la Iglesia de La Merced se celebrará la boda de la señorita Lidia Quehwi Morales con el señor Mario Choque.

En Washington, se celebró la boda de la señorita Ximena Uriona Balanza con el señor Robert P. Feaga, vinculados a familias de Bolivia y Estados Unidos.

Se ha celebrado la boda de la señorita Mery Virginia Gutiérrez Carpio con el señor Franz Teddy Torrico Cariaga.

BODAS DE PLATA MATRIMONIALES

Los esposos Mario Torrico Bedregal y Angélica Jemio de Torrico cumplen sus Bodas de Plata Matrimoniales, con este feliz motivo, son agasajados por sus hijos con una Recepción Social.

En Santa Cruz

El día de hoy cumple su segundo año de vida el niñito RAFAEL OCAMPO UZQUIANO y con este motivo será agasajado con una fiesta infantil por sus papás Freddy Ocampo y Albertina de Ocampo en su residencia del Barrio Petrolero Norte N°. 17 de esta ciudad.

El día de ayer cumplió 6 añitos la niñita MARIA ESTHER ALIAGA RADA Procedente de Santa Cruz con tal motivo ha sido agasajada por su papá el JUAN ALIAGA sus abuelos Angel Aliaga y Luisa de Aliaga y su tío Venancio Aliaga.

El Presidente de la Asociación del Cuerpo Consular y la señora de Tobía ofrecieron una parrillada con motivo de despedir al Cónsul de Francia y la señora de Pradelle y al Cónsul de Colombia y la señora de Gutiérrez. En la foto, los anfitriones con un grupo de señoras asistentes a la reunión.

Almuerzo en honor del conjunto los "Auqui Auquis" del Gran Poder, se efectuará el día de mañana domingo, ofrecido por los esposos Ernesto Zapata y Rosa de Zapata, en su domicilio particular de Calacoto, como un homenaje a su brillante participación en la entrada del Festival del Sr. del Gran Poder.

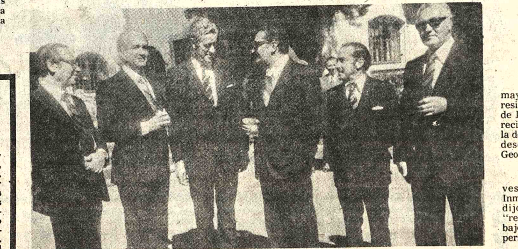

El Embajador de Gran Bretaña, señor Ronald Hope Jones ofreció una recepción en ocasión de celebrar el aniversario natal de la Reina Isabel II. En la foto, el anfitrión departe con algunos de los invitados a la reunión.

Redada de extranjeros en el sureste de EE.UU.

ATLANTA, 18 (AP). La mayor redada de extranjeros residentes ilegales en el sureste de los Estados Unidos en años recientes, ha dado por resultado la deportación de 118 mexicanos desde Carolina del Sur y Georgia.

James R. Coplen, investigador del Servicio de Inmigración y Nacionalización, dijo que los mexicanos "regresarán en busca de trabajo. Esta es su costumbre. Son persistentes".

Añadió que muchos de los mexicanos devueltos a su país en aviones a comienzos de esta semana habían sido arrestados con anterioridad. Cada pasaje de regreso a México le cuesta al Gobierno de los Estados Unidos 129 dólares.

La Asociación Boliviana de Relaciones Públicas ofreció un cocktail con motivo de la clausura del III Seminario de Relaciones Públicas. En la foto, el Ministro de Educación, Coronel Waldo Bernal Pereira, departe con algunos de los asistentes a la reunión que tuvo lugar en el salón "El Dorado" del Hotel La Paz.

Fallecimientos

...paz del Señor y confortado con los auxilios de la Santa ...ión Católica, ha dejado de existir el que en vida fue ...plar esposo y abnegado padre:

...g. RODOLFO QUINTANILLA ALVAREZ

(Benemérito de la Patria)

...ra A. de Quintanilla; esposa, Jaime (ausente) Edgar y ...hijos; Celia, María Paz, Julia, Carmela, Alicia, Carlos, ...manos; Rosmery Perez de Q. (ausente) Nilda Rodas de Q. ...políticas, Wenceslao Navarro, Franz H. Velazco, Hector ...quez, Jorge del Castillo, Elena del Castillo, hermanos ...líticos; Jaime, Erika (ausentes), Edgar, Nilda, nietos; los ...primos, sobrinos, y demás familia, ruegan a sus amista-...personas piadosas, en forma especial a la Federación de ...Combatientes de la Guerra del Chaco, y residentes oru-...se dignen asistir a la misa de cuerpo presente a Hrs. ...y a la traslación de los restos mortales del extinto al Cementerio General el día de hoy sábado 19 del pte. a hrs. ...p.m.

El cortejo fúnebre partirá de la c/Francisco Pizarro N° 1651 (San Pedro).

Favor que comprometerá la eterna gratitud de la familia doliente.

Servicios Funeraria Aliaga, Figueroa 773 Telfs. 25676 - ...

...la paz del Señor y confortada con los auxilios de la Santa ...ligión Católica ha dejado de existir la que en vida fue, ...egada y ejemplar madre y esposa, señora

Dña. MARIA CRISTINA MALDONADO de LOZA

Q. E. P. D.

...E. Loza Sardón, esposo; Asunta, Germán, Ernesto, ...s, Corina, Enrique y Bernardina Loza Maldonado, hijos; ...erto Ardaya, Mercedes Azcui, Angélica Carrión, Mari-...aña y Gregorio Velásquez, hijos políticos; Eliodoro ...onado (ausente), hermano; Honorina Loza, hermana ...; nietos, bisnietos, sobrinos y demás familiares rue-...sus amistades y en forma especial al Club 16 de Julio, ...Tennis Club, Jubilados Ferroviarios, Asociación de ...dores, Banco del Estado, y Depto. 5 del Estado Mayor, ...nen asistir a la misa de cuerpo presente a hrs. 10 y a la ...ción de los restos mortales de la extinta al Cemente-...eneral el día de hoy sábado 19 del pte. a hrs. 11 a.m. ...tejo fúnebre partirá de la calle Independencia N° 153 ...erú).

...que comprometerá la gratitud de la familia doliente. ...os de EMPRESA VALDIVIA c/Graneros esq. Figueroa ...lfs. 25254 - 24290.

...del Señor y confortado con los auxilios de la Santa ...Católica ha dejado de existir el que en vida fue ...r esposo y abnegado padre.

...r. Ing. HUGO BURGOA TORNERO

Q. E. P. D.

...rita Foronda de Burgoa, esposa; Juan, Javier, Andrés, ..., Hugo y Benjamín Burgoa Foronda, hijos; Marina de ..., Emilia de Burgoa, Lidia de Burgoa, hijas políticas; ...tos, primos, y demás familiares ruegan a sus amista-... en forma especial a la Fraternidad HOGAMIS y ...s piadosas se dignen asistir a la traslación de sus ...mortales del extinto al Cementerio General el día de ...bado 19 del pte. a hrs. 16 p.m. El cortejo fúnebre ...de la Av. Ismael Vasques N° 645. Favor que compro-... la gratitud de la familia doliente. ...os de EMPRESA VALDIVIA c/Graneros esq. Figueroa ...elfs. 25254 - 24290.

...n, Arturo, Walter, Aurora y Beatriz, hijos; Juana v. de ...a, hija política; los nietos, bisnietos y demás familia ...que en vida fue ejemplar y abnegada madre

Dña. LUISA JIMENEZ GARCIA

Q. E. P. D.

...a sus amistades, parientes, personas piadosas, en ...al personal de la Fábrica "TEXAS" se dignen asistir ...slación de los restos mortales al Cementerio General ...de hoy sábado 19 del pte. a horas 16 y 30 p.m. ...ejo fúnebre partirá de la calle Heat N° 918 (Quintani-...zo).

...avor que comprometerá la gratitud de la familia ...e.

...GUZMAN, Figueroa final telf. 24014 - 56207.

Misas

Alicia, Leonor, Víctor, Guillermo, Yola López Buitrón (hijos); Tomás Escobar, Aida Arce, Ruth Cortez, Dr. Fernando Bernal (hijos políticos); Elvira de Andulce, Felicidad Buitrón (hermanas políticas; los nietos, bisnietos, sobrinos y demás familiares del que en vida fue:

Sr. VICTOR LOPEZ GISBERT

(Q. E. P. D.)

invitan a sus parientes, amistades, a los residentes de Carabuco, personal de la H. Alcaldía Municipal, socios del Club "Ballivián", Centro Aduanero de Bolivia, se dignen asistir a la Santa Misa, que en sufragio de su alma del extinto y recordando los dos años de su sensible fallecimiento, mandarán oficiar el día de hoy sábado 19 del pte. a horas 19 en la Basílica de San Francisco.

Su asistencia a este acto de piedad cristiana, comprometerá la eterna gratitud de la familia.

La Paz, junio de 1976

José Valdéz P. de la Riva, esposo; Emma, Jaime, Armando, Heriberto, Antonio, Felipe, Juan, Edith Valdéz Ríos, hijos; Manuel, Teresa, Arturo y Felipe Ríos Zuazo, hermanos; Julia Saucedo, Alejandro Noda, Irma Romero y Julia Lanza, hijos políticos; los primos, sobrinos, nietos, bisnietos y demás familiares de la que en vida fue ejemplar esposa y abnegada madre

Doña MARIA ESTHER RIOS DE VALDEZ

(Q.E.P.D.)

ruegan a Ud.(s) se digne(n) asistir a la misa de Réquiem que en sufragio del alma de la extinta y recordando el mes de su llorado fallecimiento se mandará oficiar el día de hoy sábado 19 del pte. a horas 11 y 30 a.m. en la Catedral Metropolitana.

Será favor que comprometerá la gratitud de la familia doliente.

El duelo se despide en la puerta del Templo.

La Paz, junio de 1976

INVITACION

Trinidad, Rodolfo, Alberto y Jaime, hermanos; Víctor, Constance, Nelly y Magda, hermanas políticas; los hijos, sobrinos y demás familia, del que en vida fue ejemplar padre y hermano

Dn. CESAR PALACIOS MALDONADO

Q. E. P. D.

(Benemérito de la Patria)

ruegan a sus amistades, especialmente a los jubilados del Ferrocarril Arica La Paz, se dignen asistir a la misa que en sufrafio de su alma y recordando el segundo año de su sensible fallecimiento se mandará oficiar el día de mañana domingo 20 de junio, en el Templo del Cementerio General, a hs. 10 a.m.

Su asistencia a este acto de piedad cristiana comprometerá, la gratitud de la familia doliente. El duelo se despide en la puerta del Templo.

Fue asesinado el jefe de la......

(Viene de la página 1)

Afirmó que la autora del crimen era la "mejor amiga" de una de las hijas del militar. "Estudiaba con ella y dormía en la casa de los Cardozo, una vez por semana. Se la trataba y era como un miembro más de la familia, esa familia a la que no tembló en destruir para siempre, introduciendo una bomba bajo la cama de los padres de su mejor amiga".

El ministro pidió a los argentinos que "cuiden el hogar. Preservando su seguridad. No acepten -dijo- generosamente las ideas implantadas en las mentes jóvenes por expertos internacionales de la subversión, creyendo que son sólo inquietudes juveniles que no revisten gravedad".

BUENOS AIRES, 20 (AFP).- El atentado que costó la vida al Jefe de la Policía Federal, General Cesáreo Cardozo, "excede la posibilidad de una represión convencional", afirmó hoy el vespertino La Razón.

El diario consigna, en un comentario destacado en su primera plana, que el accionar de la subversión en la Argentina se sitúa en un terreno que "tal vez esté marcando las formas mismas que requiere su represión".

Revela el periódico que el General Cardozo había sido puesto en conocimiento de "movimientos sospechosos" en la conducta de la amiga de su hija, sindicada como la autora del atentado.

Sin embargo, el ex jefe policial no se mostró accesible a las sospechas "creyendo que podía lastimar innecesariamente la sensibilidad de su hija".

También consigna el vespertino que, al recibir la negatividad del General Cardozo, la policía habló con su hija para hacerle presente las observaciones obtenidas por los detectives.

La hija del General Cardozo desestimó por completo las afirmaciones policiales manifestando que los lazos de amistad "la ponían a cubierto de toda sospecha".

La acusada, acudió anoche a la casa del ex jefe policial con una valija "como tantas otras veces" dice la fuente, donde junto a sus útiles escolares llevaba oculta la bomba que causó la muerte del General Cardozo.

En un momento dado, y al parecer simulando dirigirse al baño, se deslizó hacia el dormitorio del matrimonio y colocó el artefacto explosivo en el colchón de la cama, del lado donde dormía el militar.

Los técnicos en balistica, según el vespertino, sostienen que la bomba accionaba por un mecanismo sensible a la presión y estalló en el momento en que la víctima se introdujo en el lecho.

Citando "un nivel muy autorizado" el vespertino consigna que la acción cometida contra el ex jefe policial demuestra "una vez más" la denuncia oficial acerca de una conjura internacional que actúa contra la Argentina.

Recuerda, en este sentido, que la subversión produjo en los últimos tiempos, episodios de violencia que tuvieron amplia repercusión en el exterior.

Menciona los asesinatos de políticos uruguayos (Zelmar Michelini y Héctor Gutiérrez Ruiz) cometidos en vísperas de la conferencia de partidos políticos de la socialdemocracia en Caracas mientras en Buenos Aires sesionaba el congreso mundial de la publicidad.

Días antes del inicio de la Conferencia de la Organización Internacional del Trabajo en Ginebra, fue secuestrado el Interventor militar en la Confederación General del Trabajo (CGT) Coronel Juan Alberto Pita.

Cuando se iniciaban las sesiones de la sexta asamblea de la organización de Estados Americanos (OEA) en Santiago de Chile fue ultimado el ex Presidente de BOLIVIA General Juan José Torres.

Misa

AGRADECIMIENTO E INVITACION

La familia del que en vida fue:

Tcnl. CARLOS SALAZAR CALDERON

(Benemérito de la Patria)

(Q. E. P. D.)

agradecen a todas las personas, Instituciones que hicieron llegar sus condolencias y al mismo tiempo les invitan a la misa que en sufragio de su alma y recordando los ocho días de su llorado fallecimiento se mandará a oficiar el día de mañana domingo 20 del presente a hrs. 12:00 a.m. en la Parroquia de Santo Domingo (lado Col. Nal. Ayacucho).

Será favor que comprometerá la gratitud de la familia doliente.

El duelo se despide en la puerta del templo.

La Paz, junio de 1976

H. Municipalidad de La Paz

...NVOCATORIA A PROPUESTAS N°. 70/76

Por orden del señor Alcalde Municipal, se convoca a las ...presas Constructoras legalmente inscritas en la Cámara ...ional de la Construcción y Registro Nacional del Ministerio ...bras Públicas, presentar sus propuestas para los trabajos ...avimentación en el:

Retén de Emergencia de la H. Alcaldía Municipal.
Ubicado en la calle Mariaca Pando Esquina Uchumayo.

PRECIO OFICIAL $b. 191.430.00.

Los interesados podrán recoger los pliegos de es-...ifica-iones y obtener los datos que precisen en el Depar-...mento de Pavimentación, a partir de la fecha.

Las propuestas deberán ser presentadas en papel sellado y ...n los timbres de Ley, llenando todas las formapidades ...aladas en la Ley de Licitaciones Públicas N°. 10120 de 2 de ...rero de 1972, en las Oficinas de la Secretaría de la H. Junta ...unicipal de Almonedas, hasta las 18 horas del día miércoles ... de Julio del presente año.

La Paz, 14 de Junio de 1976.

DIRECCION DE RELACIONES PUBLICAS

H. Municipalidad de La Paz

CONVOCATORIA A PROPUESTAS SEGUNDO LLAMAMIENTO

Por orden del señor Alcalde y en cumplimiento del Decreto Ley N°. 10120 de 2 de febrero de 1972, se convoca a presentar propuestas a las Empresas Constructoras para los trabajos de Alcantarillado Pluvial y Sanitario en las siguientes calles:

N°. 57/76.- Calle: Ignacio Prudencio (ZONA SOPOCACHI. PRECIO OFICIAL: $b. 333.839.86.

N°. 58/76.- Calles: Burgos, Pedro Marbán y Avaroa. (ZONA ACHACHICALA). PRECIO OFICIAL: $b. 443.571.54.

Los planos, perfiles y pliegos de especificaciones podrán solicitarse en la Dirección de Estudios y Proyectos de la Comuna.

Las propuestas deberán ser presentadas en la Secretaria del Departamento de Licitaciones y Contratos de la H. Alcaldía Municipal, en sobre cerrado y lacrado hasta el día jueves 8 de julio del presente año a horas 18.oo.

La Paz, 18 de junio de 1976.

DIRECCION DE RELACIONES PUBLICAS

Creaciones de Saint Laurent

Una sobriedad refinada en la que conviven extremos de estricto "flou" lánguido con puntas de estilo sastre y exotismo oriental.

Trajes-pantalón y tailleurs sobrios, sacos, (franela, espiguilla, pata de gallo menuda) en tonos otoñales; los hombros cuadrados, las solapas anchas, un pliegue de fuelle y una trabilla en la espalda, la falda recta...

Nos decimos que es demasiado masculino, y luego descubrimos que hay cierta fluidez, que el entable es perfecto para estilizar la silueta, que la falda cruzada o con pliegue profundo lleva una pinza hueca junto a los bolsillos oblicuos de ojal para no ceñir más que lo justo, (nada más horrible que una falda estrecha que se arruga al sentarse) y la blusa oscura es de un sedoso crepé que imita el jaspeado de las lanas, y el soberbio impermeable de seda gris o kaki va guateado y...

Falsamente sport los abrigos-anorak de terciopelo oscuro fruncidos en el talle y los monos-pantalón con efecto de cazadora en blandas y cálidas alpacas naturales de pelo satinado.

Deliberadamente serios, pero de un chic indiscutible, los vestidos cortados al bies y en dos piezas de largo cuerpo sin entallar rematado al filo de las caderas por una trabilla abrochada, el cuello redondo con un lacito y la falda a tablones anchos, así como los conjuntos de cardigan a ganchillo punto imitando tweed.

El orientalismo aparece en chaquetas de distintos largos y abrigos muy cruzados, -algunos modelos van visiblemente acolchados- cerrados con botones de bola y un alto cuello Mao; lo mas flojo y menos favorecedor, los vestidos de crepé de recta silueta que rompe la altura de las caderas un volante a modo de sobre-falda, los vestidos-poncho de muselina, los fourreaux negros desceñidos acompañados de un pañuelo de muselina a guisa de capita.

En trajes de noche, destacan unos modelos de velludillo de seda gris plata blandamente drapeados con empaque de estatua antigua, algo entre la chilaba y la toga con suave caída de brillo metálico.

PROTEJA SUS MOTORES

CON EL COMPLEMENTO IDEAL PARA SUS CONTACTORES

Reles de sobre-corriente SIEMENS

DESDE: 0.5A HASTA 500 A

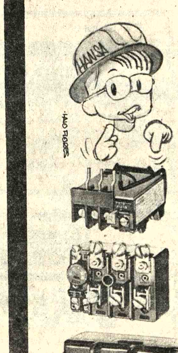

VENTAJAS:

A-PROTECCION DE SOBRECORRIENTE.
B-COMPENSADO A LA TEMPERATURA AMBIENTE.
C-PROTECCION CONTRA CAIDA DE CUALQUIERA DE LAS 3 FASES.
D-REPOSICION AUTOMATICA O MANUAL DEL DISPARO TERMICO.

DISTRIBUYE:

HANSA Ltda. La firma boliviana de su confianza con mas de 65 años al servicio del país

DEPARTAMENTO TECNICO Tels. 42836 55219 53661 Yanacocha esq. Mercado

Sucursales: COCHABAMBA-ORURO-POTOSI-SANTA CRUZ-SUCRE-CAMIRI-TARIJA-TUPIZA-VILLAZON-ATOCHA

Dos estrenos del Ballet Oficial en el Municipal

Por RAUL BARRAGAN

El Ballet Oficial ha incorporado a su vasto y variado repertorio dos nuevas obras que tienen amplia difusión en todos los teatros líricos del mundo y que desde el día de su estreno se han constituido en favoritos del público.

Al abordar estas dos obras de carácter, como se las llamaría en el lenguaje del ballet, comprobamos una vez más la versatilidad interpretativa de nuestra primera institución dancística.

Ya que este año se celebra el centenario del nacimiento del renombrado compositor español Manuel de Falla, ha sido muy oportuno escoger para esta presentación uno de sus más famosos ballets: "El Sombrero de Tres Picos".

Nos parecería extraño que bailarines que hasta ahora han cultivado principalmente el neto estilo de la escuela académica, pudieran afrontar con éxito la ejecución del estilo español, con excelentes versiones estilizadas de algunas de las danzas típicas de la Península Ibérica, revisadas por la mano maestra de Margarita Wallmann.

Aquí se destaca la labor de Norma Quintana como la "Molinera", Martín Silvestri en el personaje del "Molinero" y Eugenio Murillo como un imponderable "Corregidor", así como Marianela Franck en la "Vecina Principal".

La Puesta escénica de esta obra demostró excelente manejo en manos de Morayma Ibáñez; fue evidente la amplia colaboración prestada por las ya reconocidas autoridades en el género español: Carmen y Fanny Bravo.

En la segunda parte del programa el público, que colmaba el Municipal, gozó ampliamente con la jocosa pieza de Offenbach-Massine "Gaieté Parisienne" (Alegría de París) que se desarrolla en un cabaret francés de principios de siglo.

Los papeles estelares estuvieron a cargo de Martha Torrico, Nelson Silvestri, Leslie Palza, Marianela Franck, Humberto Ibáñez y Eugenio Murillo, secundados eficientemente por todo el resto de la compañía entre bailarines y actores invitados.

El famoso "Can-Can", tan típico de la vida nocturna parisina de la época del 1900, fue traducido magníficamente por el Ballet Oficial y la Academia Nacional de la Danza, haciendo las delicias del público que ovacionó eufóricamente, y creemos con gran justicia.

Es digna de mención muy especial la labor extraordinaria de escenografía realizada para las dos obras por el argentino Oscar Casero, cuya oportuna llegada al país permitió su intervención en la elaboración escenográfica y efectos de luces. Muy artística la exposición en el foyer, de retratos de personajes en escena, preparada por "Estudios Yolanda".

La Maestra Melba Zárate, a cuyo cargo estuvo la dirección general de la presentación y, como Maestra del Cuerpo de Baile, nos ha demostrado una vez más sus profundos conocimientos en la materia y su estricta disciplina en el trabajo.

"EL SOMBRERO DE TRES PICOS" de Manuel de Falla, en la versión del Ballet Oficial en el Teatro Municipal. La temporada, auspiciada por la Sociedad Filarmónica de La Paz, concluirá con la función de mañana. Más de cincuenta artistas participan en este ciclo que también incluye el ballet "Gaieté Parisienne" de Offenbach.

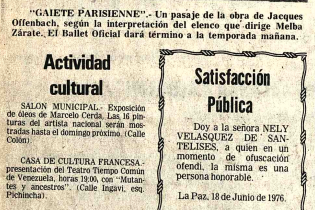

"GAIETE PARISIENNE".- Un pasaje de la obra de Jacques Offenbach, según la interpretación del elenco que dirige Melba Zárate. El Ballet Oficial dará término a la temporada mañana.

Actividad cultural

SALON MUNICIPAL.- Exposición de óleos de Marcelo Cerda. Las 16 pinturas del artista nacional serán mostradas hasta el domingo próximo. (Calle Colón).

CASA DE CULTURA FRANCESA.- presentación del Teatro Tiempo Común de Venezuela, horas 19:00, con "Mutantes y ancestros". (Calle Ingavi, esq. Pichincha).

SALON MUNICIPAL.- Lunes 21, horas 18:30, inauguración de exposición de dibujos, grabados y acuarelas de Javier Salgueiro Montoya. Auspicios de la UMSA. Calle Colón.

Satisfacción Pública

Doy a la señora NELY VELASQUEZ DE SANTELISES, a quien en un momento de ofuscación ofendí, la misma es una persona honorable.

La Paz, 18 de Junio de 1976.

GRACIELA ECHEVERRIA VILLAGRA
C.I. 2217133-Lp.

Cursos de danza y gimnasia

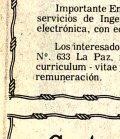

PROFESORES: ELIO TORRES, HELENA B. DE SOLSONA
Se admiten alumnos desde 3 años
IGLESIA METODISTA (Frente Plaza Obrajes)
Informes: Teléfonos 51479 y 26777

Ingeniero en electricidad o electrónica

Importante Empresa con sede en La Paz, requiere los servicios de Ingeniero especializado en electricidad o electrónica, con edad no mayor a 35 años.

Los interesados deberán dirigir una carta a la Casilla N°. 633 La Paz, rotulada INGENIERO adjuntando su curriculum - vitae y haciendo conocer sus pretenciones de remuneración.

Centro de Emergencia del Servicio Nacional de Caminos

Se comunica a los empleados, trabajadores y beneficiarios del Servicio Nacional de Caminos que a partir del dia lunes 21 del presente, funcionará el Centro de Emergencia Médica situado en la calle Rosendo Gutiérrez N°. 386, teléfono 58977 durante las 24 horas.

Centro al que deberán recurrir obligatoriamente en caso de emergencias médico quirúrgicas.

JEFATURA MEDICA NACIONAL
S.N.C.

ARTE Y CULTURA

ANA ESTHER DE SAAVEDRA Y MARCELO CALLAU, dos de los organizadores del programa plástico de la Casa de Cultura de Santa Cruz, programa con el que se desea lograr la integración de los artistas nacionales.

Llega hoy a La Paz el músico José A. Abreu

El compositor y director de Orquesta venezolano José Antonio Abreu llegará hoy a horas 20:00- para cumplir una serie de actuaciones con el auspicio de la Embajada de su país.

El titular de la Orquesta Sinfónica Juvenil de Venezuela viene acompañado por el prestigioso pianista David Ascanio.

La presencia de ambos músicos en La Paz es fruto del intercambio cultural que han intensificado Venezuela y Bolivia. En meses pasados, con el auspicio de la Municipalidad paceña, se presentó en Caracas una muestra de pintura colonial boliviana.

La respuesta venezolana se traduce en un mensaje musical.

José Antonio Abreu dirigirá la Orquesta de Cámara del Teatro Municipal el 23 del mes en curso, en un concierto elaborado con conocidas obras del repertorio universal, entre ellas una composición de Haydn. David Ascanio actuará como solista en ese concierto, donde también participará el director nacional Carlos Rosso.

Abreu y Ascanio realizan una gira por países latinoamericanos. En fecha reciente se presentaron con gran suceso en México, donde estrenaron una composición del maestro Chávez, especialmente compuesta para ellos.

Los artistas venezolanos llegan a Bolivia luego de haber actuado en Colombia y Ecuador.

La Embajada de Venezuela además de la presentación de Abreu y Ascanio- ha organizado un programa cultural que se cumplirá en la primera semana de julio, para celebrar el aniversario de la independencia de la patria de Bolívar.

El concierto que se realizará el 23 en el Teatro Municipal forma parte del programa de homenaje al Sesquicentenario del Congreso Anfictiónico de Panamá.

El programa de este concierto ha sido elaborado de tal modo que en la dirección de la Orquesta de Cámara del Teatro Municipal se alternarán José Antonio Abreu y Carlos Rosso, joven músico nacional que en varias ocasiones condujo prestigiosas orquestas sinfónicas de Venezuela.

La actividad plástica promete alcanzar jerarquía en Santa Cruz

Se espera que la Casa Municipal de Cultura entrará en servicio en septiembre próximo, con lo cual se habrá abierto el camino para diversas actividades.

El programa plástico mencionado -que cuenta con el apoyo de las autoridades cruceñas - se iniciará con una exposición colectiva de pintores bolivianos, más adelante se realizarán muestras de prestigiosos pintores de los países vecinos y quizás hasta entonces se habrá hecho realidad un caro anhelo de los artistas cruceños: la organización de certámenes nacionales e internacionales, con sólidos premios que garanticen la participación de artistas de renombre, tal como aconteció con la Primera Bienal de Arte INBO.

Con la puesta en marcha de este programa se obligará al público a prestar atención a las diferencias de calidad y estilos; el artista se exigirá más y exigirá más.

Ana Esther de Saavedra y Marcelo Callau han expresado que sus proyectos han sido bien acogidos por los responsables de las instituciones de La Paz, con los que hasta ahora hablaron: galerías y museos de nuestra ciudad colaborarán con el programa propuesto por la Alcaldía cruceña. Eso es lo que concierne a las instituciones, porque parecido apoyo han recibido de los artistas de nuestro medio, algunos de ellos conocedores de la inquietud cultural de sus colegas.

Punto de apoyo para el programa mencionado ha sido el Taller de Artes Visuales, fundado el 8 de enero pasado; esta entidad autónoma y sin fines lucrativos, está sostenida por instituciones oficiales y privadas. El Taller lo dirige el Centro de Artistas Plásticos de Santa Cruz, supervisado por la DirecciónDistrital de Educación.

Actualmente la actividad del Taller está restringida a la pintura, aunque más adelante se habilitarán talleres para otras especialidades. Los jóvenes de Santa Cruz tienen en este Taller la posibilidad de recibir una visión artística moderna, libre y desligada de influencias académicas nocivas.

El Taller aspira a impartir enseñanza en fecha próxima en escultura, artes gráficas, cerámica, tapicería, fotografía, cinematografía y escenografía.

TALLER DE ARTES VISUALES

La actividad plástica en la ciudad de Santa Cruz- ya de por sí notoria promete alcanzar un nivel de jerarquía, merced a un vasto programa elaborado por jóveles artistas y apoyado por las autoridades municipales de la capital oriental.

Portadores de este movimiento que pretende encauzar por una senda fructífera a la inquieta artística que reina en Santa Cruz, fueron Ana Esther de Saavedra (egresada en Historia de Arte) y el pintor Marcelo Callaú, quienes declararon ayer a PRESENCIA que llegaron a La Paz para entrar en conversaciones con diversas instituciones en procura de cooperación.

Tanto Callaú como A..E. de Saavedra coincidieron en expresar que Santa Cruz se caracteriza por exhibir un notable avance en la actividad plástica; a pesar de que las exposiciones son constantes y numerosas, el nivel de ellas no siempre es aceptable; en otras palabras, se produce mucho, pero también se cae en el conformismo quizás como resultado del poco intercambio que sostienen los artistas orientales con el resto del país.

Es cierto que en los últimos años, varios pintores de otros departamentos mostraron sus obras en Santa Cruz, pero esto ha sido eventual y no la consecuencia de un plan minuciosamente elaborado. Precisamente, para realizar un amplio intercambio en escala nacional e internacional, la Casa de Cultura de la Municipalidad de Santa Cruz habilitara en breve un Salón Mayor y tres Salas Menores.

Agregaron los visitantes que los responsables de la economía cruceña han advertido que el auge material no cumplirá las aspiraciones humanas si no va acompañado por un parecido desarrollo en el terreno cultural. Por lo tanto, este programa plástico -que apenas es el comienzo de uno mayor- significará la presentación de una imagen más positiva de Santa Cruz.

TALLER DE ARTES VISUALES DE SANTA CRUZ.- En el gráfico Marcelo Callau Kuramoto, junto a algunos de los jóvenes que participan en el Taller de Artes Visuales de la ciu Santa Cruz. La entidad, fundada el 8 de enero pasado, se ha trazado un ambicioso program formar artísticamente a los jóvenes de la capital oriental.

¡POR PRIMERA VEZ UD. VER AL MELLIZO DE CAPULINA

¡Feo y gordo como el otro.... pero terriblemente comico!

COLOR Todo Público

MARTES FABULOSO ESTRENO

GRAN CINE MEXICO

YA LLEGARON LOS COMICOS DE LA TEMPORADA

HOY EN SU SALA FAVORITA Sigue el éxito

GRAN CINE AVENIDA

LOS HERMANOS CHARLES ¡SE FUERON A LA GUERRA!

¡SALVESE QUIEN PUEDA!

COLOR Corporación Americana J. C. V.

CINCO LOCOS EN LA GUERRA

Apta para todo público / con MARISA MERLINI y PAOLO STOPPA

ESCRITA Y DIRIGIDA POR CLAUDE ZIDI (SE ME SUBIO LA MOSTAZA)

Crema Luján dérmica

Limpia su piel de manchas, granos, Acné, mochos, hongos, cura sarnas, picaduras de insectos, calma escozores. Usela señor después de afeitar la barba, sentirá bienestar libre de inflamaciones, si hay cortaduras cicatrizan en pocas horas.

CREMA LUJAN ANTI-INFECCIOSA.- Es extirpante de cicatrices, desaparecen aun las más antiguas. Cura heridas ulcerosas. Eczemas, contusiones. Ladillas (Rasca-Rasca).

Ventas en Farm. Al por mayor Parque Libano 186. Tel. 41696.

Atención transportistas larga distancia

Aumente la capacidad de carga de su camión en 120 quintales más, instalando un tercer eje. Ref.: Garaje Detroit, Av. Simón Bolívar 1865. La Paz.

Edificio Florida

SE CONVOCA A LOS COPROPIETARIOS DEL EDIFICIO FLORIDA A LA ASAMBLEA QUE SE CELEBRARA EL PROXIMO DIA MIERCOLES 30 DE JUNIO DE 1976, A HORAS 19.00 EN LA AVENIDA ARCE N°. 2450 ESQUINA PLAZA ISABEL LA CATOLICA PARA TRATAR LOS SIGUIENTES ASUNTOS.

1.-Lectura de Actas.
2.- Análisis de Auditoria.
3.- Terminación del Edificio
4.,- Petición de títulos.

ESTA ASAMBLEA DE ACUERDO A REGLAMENTOS, SE REUNIRA CON EL NUMERO DE ASISTENTES Y SUS RESOLUCIONES SERAN OBLIGATORIAS PARA TODOS.

LA PAZ, 18 de JUNIO 1976.

Primera Reunión Nacional de Ex-becarios de los Estados Unidos

Del 25 al 27 de junio, se realizará la PRIMERA REUNION NACIONAL DE EX-BECARIOS DE LOS ESTADOS UNIDOS con motivo de rendir homenaje al Bicentenario de la Independencia de ese país y para tratar importantes aspectos relativos a la organización de la institución.

Al efecto, se ha preparado un extenso programa co asistencia de ex-becarios locales y del interior.

Informaciones en las oficinas del Edificio Tobia (2 piso) calle Potosí 1285. Teléfono 25660.

La sede de la Reunión será el Salón de Actos de Centro Boliviano Americano, Av. Arce 2142.

A la señora
Ismelda Subirana Cortez de Peña.

se le ruega cancelar el valor de su cheque; en caso contrario la publicación de este aviso tendrá carácter permanente.

Santa Cruz, junio de 1976.
Agencia Regional de PRESENCIA en Santa Cruz.

COBEE

CIA. BOLIVIANA DE ENERGIA ELECTRICA S.A. Subsidiaria Power Co.

A la mejor oferta vendemos 5 vehículos

De las siguientes caracteristicas:

PLACA	MARCA	VEHICULO	AÑO
4-1656	INTERNATIONAL	CAMIONETA	1959
4-1435	INTERNATIONAL	CAMIONETA	1964
4-1452	INTERNATIONAL	VAGONETA SCOUT	1965
		Doble Trac.	
4-1453	JEEP doble Trac.	CAMIONETA	1956
4-1767	INTERNATIONAL	CAMIONETA	1965

Los vehiculos están en perfecto estado de funcionamiento, tienen llanta de auxilio completa.

Los interesados pueden verlos en nuestros Almacenes de El Alto de La Paz, calle Sulpacha Esq. Apolo; todos los dias hábiles de Hrs. 08:00 a 12:00 y de 14:00 a 17:30.

También se vende:
UNA MOTONETA VESPA fuera de uso.
UN VAPORIZADOR para lavar autos fuera de uso.
UN LOTE DE REPUESTOS para camioneta y camión G.M.C. modelos 1965.

Verlos en nuestra Estación de Servicio, calle Pinilla N°. 1661, Miraflores, en dias hábiles de horas 07:30 a 12:00 y de 13:30 a 17:30.

Las ofertas deberán presentarse por escrito a Gerencia Divisional La Paz - Casilla 353 o en nuestra Oficina Central Plaza Venezuela N°. 103, incluyendo Depósito Bancario a la orden de COMPAÑIA BOLIVIANA DE ENERGIA ELECTRICA S.A., correspondiente al 10% del valor de la oferta, hasta el dia viernes 25 de junio a horas 18:00, por unidad o lotes, tales ofertas.

La Compañia se reserva el derecho de aceptar o rechazar

ONAVI

Ministerio de Urbanismo y Vivienda
Consejo Nacional de Vivienda
CONVOCATORIA A PROPUESTA N°. 6/76

Construcción de 50 viviendas en Puerto Suárez Santa Cruz

1er. LLAMAMIENTO
PRORROGA PARA PRESENTACION PROPUESTAS

A solicitud de Empresas Constructoras, se prorroga la presentación de propuestas de la licitación N°. 6/76, hasta el dia viernes 25 de los corrientes a horas 18:00, las mismas que deberán ser entregadas en la Secretaría de la Gerencia Técnica o Agencia Regional de Santa Cruz.

La Paz, 18 de junio de 1976

RELACIONES PUBLICAS DE CONAVI

Precio de Cemento Nacional e Importado

El Ministerio de Industria, Comercio y Turismo, comunica a las empresas constructoras, entes descentralizados, consumidores particulares, que el precio de Cemento Nacional y el Cemento Importado para las ciudades de La Paz, Cochabamba, Sucre (centros productores) y La Paz, Oruro, Potosí (que se preveen de cemento importado) es de $b. 55.60.- la bolsa de 50 Kgs.

Cualquier variación al precio anterior, será reputada como especulación.

La Paz, 18 de Junio de 1976.

RELACIONES PUBLICAS

AVISOS ECONOMICOS

vistas Libros

GISBERT Y CIA. S. A.
Comercio 1270-80
Casilla 195
La Paz - Bolivia

TIMOSHENKO - Dinámica Avanzada
TORRES - Mecánica Aplicada. Estática y Resistencia de Materiales
SEELY - Mecánica Analítica para Ingenieros.
MONTES DE OCA - Topografía
LOTHERS - Cálculo Superior de Estructuras de Acero
LUTHE - Análisis Estructural
CASTILLO - Análisis y Diseño Estructural

OMPRO Redactores del ongreso, memorias informes ministeriales, presupuestos, mensajes, libros acionales. Casilla 8383 La az, casilla 2515 Cochabam- (16-23/72027)

epartamentos Habitaciones

EPARTAMENTO AMOBLADO 1 a 2 dormitorios EQUERIMOS en alquiler na Sopocachi o San Jorge ara matrimonio sin hijos. ef. teléfono 22783 (17-72431)

ENDO 4 departamentos en os pisos y terrazas, 17 piezas, 6 baños, 3 cocinas, patio grande, garaje, zona de os Pozos. Referencias Murillo 141 teléfono 2-6428. Alfredo Ferrufino. Santa Cruz. (18-21/64367)

DEPARTAMENTO Ofrezco en Miraflores, dos Dormitorios y dependencias Ref. teléfono 20133 (16-20/72413)

ANTICRETICO Departamento completo independiente dos dormitorios Avenida Jaime Zudañez 1162 Cristo Rey (19-21/72437)

CARVAJAL.- Yanacocha 448. Departamento anticrético calle Cochabamba dos dormitorios living, comedor, dependencias servidumbre entrega inmediata. (19-20)

eléfonos

ELEFONOS En alquiler se necesitan 2 teléfonos comerciales en el Centro de la ciudad. Llamar al teléfono 01 (19-20/72440)

LANCHAS De bronce Pichincha 589 teléfono 61212 (19-25/72445)

ÑERIA De cobre Pichincha 589 (19-25/72445)

VENDO TELEFONO en Ciudad Satélite Referencias teléfono 59515 (19-20/72552)

SULFATO COBRE Pichincha 589 (19-25/72445)

VENDO TELEFONO Referencias calle Cochabamba Nº 129 teléfono 41029 (17-19/72422)

VENDO TELEFONO Zona Irpavi Referencias 84293 - 55893 (16-19/72410)

Muebles

VENDO Un mostrador y sombrilla para almacén. Referencias parque San Martín Nº 2129 (Miraflores) (19-20/72439)

Restaurant Bares

CARVAJAL.- Yanacocha 448.- Vende bar pensión zona central amoblado vajilla completa entrega inmediata motivo viaje. (19-20)

Profesores Academias

CONSCRIPTOS BACHILLERES "ICEF" Ofrece Policopiados Instrucción Militar completa. Yanacocha esquina Indaburo (19-20/72447)

ACADEMIA DE DACTILOGRAFIA ORURO Inscribe para cursos 3 y 6 meses Coroico 1429 teléfono 57518 (16-20/72417)

Préstamos Dinero

CARVAJAL.- Yanacocha 448, Tel. 54862.- Dinero presta sobre primera hipoteca desde 5.000 adelante.- Dólares desde 500 hasta 10.000 sobre joyas desde 1.000 adelante. Asimismo necesito distintas sumas capitalistas no pagan comisión. (19-20)

Propiedades Terrenos

PROPIETARIO 2.174 hectáreas, carretera Sapecho San Borja busca socio doscientos mil pesos, incrementar ganadería agricultura, adquiriendo cien vaquillas. Buena garantía. Teléfono 29781 (19-20/72435)

OFREZCO En venta lotes de terreno excelente ubicación región Río Abajo, sobre carretera entre Lipari y Valencia. Referencias teléfono 23950. (19-20/72434)

CARVAJAL.- Yanacocha 448.- Vende lote Achumani sector Koani 304 mts. buen lugar ocasión.- Otro misma región 300 mts. cercado excelente lugar (19-20)

COMPRO Terreno en Alto Obrajes teléfono 83306 (19-20/72438)

Casas

CARVAJAL.- Yanacocha 448, Tel. 54862.- Vende casa calle Hugo Estrada departamento tres dormitorios dependencias hall entrega inmediata ocasión (19-20)

VENDO CASA Y hotel Atlantic a precio de ganga, motivo salud. Funcionando sin inquilinos, todo en orden. Referencias Hotel Atlantic Avenida Armentia (4-4/Julio/72003)

VENDO CASA Sopocachi, Ref. teléfono 24096 y 28652 (16-21/72420)

Orquestas

RAUL BUSTILLO y su conjunto orquestal, Artistas de Radio y T.V. de Lima Perú Yanacocha 1161 teléfonos 52081-53081 (14-30/R).

LOS ONIX Conjunto electrónico. Teléfono 54333 - 65996 (5-19/72015)

ORQUESTA Electrónica, teléfono 53220. (27-30-V/70765)

ORQUESTA Electrónica "CARAVELL" TELEFONO 64206 (11-20/72178)

ORQUESTA Electrónica "CANO Y SU COMBO" teléfono 52651 (17-25/72430)

ORQUESTA "LOS PEQUENINOS" Teléfono 50556 (31-20/71856)

ofertas especiales

ASERRADERO Vendo en Alto Beni actual explotación, totalmente equipado, tractores y tranqueros y monte de explotación. Reconoce deuda. Teléfono 29910 (19-20/72444)

EN VENTA Cama americana matrimonio. Víctor Muñoz Reyes 1646. Miraflores. (15-19/72200)

MAGNIFICA OPORTUNIDAD Damos en contrato anticrético una Oficina en Edificio HERMAN REFERENCIAS AL TELEFONO 65153. (17-25/4)

Técnicos

T.V. SERVICIO Especializado en Argentina. Repara televisores a DOMICILIO - Teléfono 53876. (18-28/72433).

REPARACIONES Domicilio, refrigeradores, cocinas, lavarropas, toda marca, Teléfono 60166 (12-2/VII/72189

TECNICO En cocinas eléctricas, repara a domicilio con garantía. Teléfono 51500 (15-19/72198)

PLOMERO Instalaciones sanitarias Teléfono 26823 (15-19/72406)

ELECTRICISTA Instalaciones Reparaciones teléfono 60697 (19-20/72448)

SERVICIO Radio y televisión Obrajes Teléfono 82033 (19-20/72436)

HELADERAS Congeladoras, reparación carga gas, mantenimiento maquinaria para heladerías, fabricamos capacidad y tamaños varios. Pichincha 589, oficina 2, teléfono 61212 (19-25/72446)

"DALSA" Service ofrece toda clase de reparaciones, cambio de repuestos, como ser de radios, televisores, grabadoras, máquinas de calcular, aparatos electrónicos en general. Colón 660 o llámenos al teléfono 53599. (19-23/72443)

Vehículos

"JEEP" Toyota MODELO 1975 poco recorrido $b. 230.000. ORGANIZACION "JET" TELEFONO 23616. (17-20/R)

POWER WAGON Vendo dos camionetas teléfono 43057 (17-19/72427)

LLEGARON - LLEGARON Motores usados de Dodge, Chevrolet, International, Cajas, Diferenciales Alternadores, Carburadores, Generadores, hojas de Resorte, Tambores, Trenes Delanteros, Etc. Zoilo Flores Nº 1284 (16-21/72414)

OCASION Vendo Jeep Toyota 69. Ver-tratar Plaza San Francisco (12-18/72179)

VENDO Automóvil Dodge Coronet 1976 flamante Teléfono 64593 (17-19/72423)

VENDO URGENTE Doble cabina International 1974 teléfono 50993. (17-19/72426)

VENDO CAMIONETA INTERNATIONAL Modelo 71 perfectas condiciones Ref. Teléfono 62718 (16-20/72412)

DE OCASION Vendo camión Isuzu T.D. 70 1969 en perfectas condiciones a prueba de viaje y una carrocería de colectivo. Ref: Casilla 45, teléfono 314 TUPIZA. (27-2-VII/71715)

Varios

COMPRO MESA de pin-pong Reglamentaria teléfono 22915 (16-19/72415)

SE VENDE un televisor Colorado RQ, 24 sacones de hombre napa, sacones de mujer trajes de dos piezas, zapatos. Referencias Francisco de Miranda esquina Villalobos Nº 2009 teléfono 42747 (19-30;R)

HOTEL ATLANTIC Avenida Armentia 521, teléfono 23342, habitaciones individuales $bs. 20.- Delegaciones convencional. (4-4 Julio/72003)

FUNERARIA SANTANDER Trasladó sus oficinas a su local propio de la Avenida Armentia 513, precios económicos. Atención permanente. Teléfonos 23342 - 23656 (4-4 Julio/72003)

EXTRANJERO VENDE estola zorro plateado teléfono 40127 (19-20/72449)

MAQUINA DE ESCRIBIR Semiportatil Alemana enteramente metálica $b. 1.950 Comercio 994 Oficina 6 (16-18/72196)

COCHABAMBA

EN COCHABAMBA Vendo casa calle Sucre casi esquina Plaza 14 de Septiembre Nº 3697 especial para construir edificio moderno. Referencias España 5922, teléfono 4371 (17-21/8761)

EN SANTA CRUZ Firma importadora necesita vendedor o representante para Santa Cruz con experiencia en venta de telas. Referencias y curriculum casilla 1508 Cochabamba (17-19/8760)

POTOSI

EN POTOSI Gran ocasión por motivo de salud al mejor postor se vende restaurant "EL CRIOLLO" el más distinguido y prestigiado de la Villa Imperial completamente equipado. Bolívar 1052 (10-23/72038)

SANTA CRUZ

EN SANTA CRUZ Vendo 14 hectáreas a 12 Kms. sobre carretera asfaltada agua potable. Referencias Santa Cruz Bolívar 223 teléfono 26911 casilla 1024, La Paz teléfono 25400 (19-23/72442)

EN SANTA CRUZ Vendo casa de 8 habitaciones, dependencias, cuatro cuadras de Plaza Principal, sobre 1.000 m2. bardeado, propio para clínicas, cine, alojamiento. Casilla 179, teléfono 2-8703, Santa Cruz. (18-24/64370)

EN SANTA CRUZ Vendo en Equipetrol excelente ubicación, chalet 3 dormitorios, 5 ambientes, 4 baños, dependencias para empleadas, garaje, depósito, teléfono pisos marmolados. 270 mts. 2 construidos. Referencias casilla 1094, teléfono 2-2916 (17-26/64366)

SANTA CRUZ Casa en venta en Calle Cuella 122-124 a cuatro cuadras de la Plaza Principal (lado norte). Ref. la misma casa. (13-18/64362)

EN SANTA CRUZ Vendo un terreno de 950 mts2. en el 2do. anillo zona naciente. Referencias Santa Cruz Bolívar 223, teléfono 26911. La Paz teléfono 25400 (17-23/72425)

EN SANTA CRUZ Vendo o permuto con terreno o casa, torno de 2 metros entre puntas, soldador eléctrico y autógeno. Ref: Av. Isabel La Católica esquina Chiriguano 7, teléfono 24594. (12-18/72182)

EN MONTERO Ofrecen a Instituciones o Congregaciones Religiosas, dedicadas a educación, amplio local escolar, construcción moderna sobre 5.000 m2. capacidad 600 alumnos. Dirigirse: "ASOCIADOS" Casilla 3260 Santa Cruz Bolivia. (11-20/64287)

ORURO

ORURO TORNO MECANICO 1.50 e/p vendo, Caro 335 E. (18-23/66135).

AGENDA

PRESENCIA Av. Mariscal Santa Cruz, Edif. Esperanza CENTRAL Tel. 40460 - 41125 y 52184 - GERENCIA: Tel. 52172. PUBLICIDAD Tel. 52178 REDACCION: Tel. 51998.- Casilla 1451 Cajón Postal 3275.

FARMACIAS DE TURNO DEL 19 AL 26 DE JUNIO/76

RMACIA ORURO, Dra. Sinda Sandy, Entre Ballivián e Indaburo. Telf. 4.- **FARMACIA SAN LUIS**, Dra. Rosario Urdanegue, Díaz Romero Nº. 1334, f. 24785.- **FARMACIA VICTORIA**, Dra. Elia Arancibia, Av. 6 de Agosto 750, f. 26823.- **FARMACIA SAN MARTIN DE PORRES**, Dra. Beatriz Aramayo, za Israel.- **FARMACIA BUENOS AIRES**, Dra. Ruth Sanjinés, Final Av. enos Aires.- **FARMACIA INGLESA**, Dra. Yolanda Valencia, Calle Santa Cruz - **FARMACIA LA PLATA**, Dra. Zaida Mejía, Av. Armentia Nº. 660. Telf. 69.

FARMACIAS DE TURNO PERMANENTE

OBRAJES Plaza Franz Tamayo Tel. 82081 SAN CARLOS Av. República 26 Tel. 20223 Villa Victoria, VERACRUZ Av. Antofagasta Nº. 100 Tel. 59107 Alto de La Paz. CRISTO REY General Lanza 2110 Tel. 27534 Sopocachi Alto.

TELEFONOS DE URGENCIA

BOMBEROS 119 - ASISTENCIA PUBLICA 118-2211 - RADIO PATRULLA 110 - TRANSITO 26148 SAMAPA 26628 - 26548 - ENERGIA 54357 - TELEFONOS (RECLAMOS) 113 INFORMACIONES 104 SEÑORITA HORA 117 LARGA DISTANCIA EXTERIOR 55907-09 INTERIOR 20402-03 HOSPITAL DE CLINICAS CENTRAL 22821 - 22872 - AASANA 59333-59310.

FLOTAS

TRANS SERVICE LTDA. Alto de la Alianza Nº. 630 Tel. 43154 TRANSPORTES "EL CHAPACO" Chuquisaca 568 Tel. 40258 TRANSPORTES UNIVERSO Av. Montes 638 Tel. 42831 EXPRESO SAMA Plaza Riosinho Nº. 98 Tel. 64436-28462 TRANSPORTES PULLMAN BOLIVIA Plaza Alonso de Mendoza Tel. 55854 - 25893 ANDINO León de la Barra 360 Tel. 20471 CONTINENTAL Av. Montes 675 Tel. 29061 COPACABANA Av. Montes 620 Tel. 20377 - 40461 LAURO Av. Camacho 1223 Tel. 27677 TRANSPORTES PILCOMAYO Figueroa esq. Tiquina Tel. 22858 ALIAGA Av Montes 700 Tel. 26376 URUS Bozo 194 Tel. 50793 TRANSPORTES SAN CRISTOBAL Plaza Alexander 190 Tel. 27775.- 41076 FLOTA YUNGUEÑA Calle Coroico Nº. 1577 Tel. 43001 TRANSPORTES TARIJA Tiquina 37 Tel. 28911 TRANSPORTES VICTORIA Emilio Calderón 563 (Gran Poder) Tel. 56599 TRANSPORTES ABAROA Plaza Alonso de Mendoza 242 Tel. 27096 MICROBUSES KIRQUINCHO Bozo 106 Tel. 54612 TRANSPORTES "MOTO MENDEZ" Calle Humahuaca 844 Tel. 57929 TRANSPORTES TUNARI Bozo Nº. 108 Tel. 40375 TRANSPORTES MANCO KAPAC Tumusla 580 (Hotel Tumusla) "DORADO ORIENTE" Pullman de lujo Bozo 106 Tel. 40373 TRANSPORTES RIVEROS (a Copacabana) Av. Montes 660 Tel. 20964. EXPRESO PANAMERICANO LTDA. Servicio Potosí-Sucre-Villazón. Dirección Bozo Nº. 167 Tel. 20803 EXPRESO CINTA DE PLATA Tel. 65658 TRANSPORTE PESADO Montes 505 Tel. 25083. AUTO LINEAS INGAVI Av. Manco Kapac 445 Tel. 28981 EXPRESO "LA VELOZ DEL SUD" Tiquina esq. Figueroa Nº. 739 Tel. 23146 La Paz -Bolivia.

EMPRESAS AEREAS

LLOYD AEREO BOLIVIANO Tels: 54649 - 53132 - 55769 - 51155 - 51163 - 59053 LUFTHANSA Tels. 20383 - 25780 - 50499 - 50609 AEROPUERTO Tel. 59151 AEROLINEAS ARGENTINAS Tel. 50792 AVIANCA Tels. 43909 - 40883 AIR FRANCE Tel. 51740 LAN Tel. 25536 - 57750 KLM Tel. 42965 SWISSAIR Tel. 28924 PANAM. Tels. 54117 - 41863 BOA Tel. 26387 VARIG Tel. 21450 ECUATORIANA Tel. 54472.- IBERIA Tels. 20270 - 24378 - ALITALIA Tel. 23494 B.O.A.C. Tel. 55541 CANADIAN PACIFIC Tel. 55341 SOUTH AFRICAN AIRLINES Tel. 55541 BRITISH CALEDONIAN Tel. 55541 TAM Tel. 25542 AEROPUERTO 59125. BRANIFF INTERNATIONAL: VENTAS INFORMES Tels. 21100 - 21105 AEROPUERTO Tel. 59303 CARGA Tels. 59555 - 59012 LAN Chile Tel. 25536 - 57750.

FERROCARRILES

ESTACION CENTRAL Tels. 52510 - 53510 ESTACION GUAQUI Tel. 888.

HOY CINES TV

PROGRAMACION PARA EL DIA SABADO 19 DE JUNIO 1976

12.00 Hombres y máquinas
12.15 Largometraje "El mundo de los bikinis"
13.58 Historias pintadas.
14.15 Centinelas del bosque
14.40 Corre caminos
15.00 Príncipe planeta
15.30 Los magníficos justicieros
16.00 Tele-Mach
16.50 Marionetas
17.00 Un sábado más
18.30 Sendas del oeste
19.00 Area 12
19.30 Telenoticioso Bolivia-no.
20.00 Banco del saber
20.30 Gente linda
21.00 Plan Quinquenal
22.- Ultra hogar
22.30 Fugitivo
23.30 Cierre emisión.

MONJE CAMPERO Tel. 23333
Matinée, tanda y noche UN MUNDO DE AMOR (para todo público) y Noticiario Proinca HOY BOLIVIA Matinée 9.50 tanda y noche 11.50.

16 DE JULIO Tel. 52119
Matinal Cine Club Juvenil LOS EMIGRANTES Horario especial por largo metraje 1a. función Hs. 15 2a. función Hs. 19.15 DOCTOR ZHIVAGO (mayores de 14 años) 11.00 y 13.00

UNIVERSO Tel. 42660
Matinée, tanda y noche EL MINISTRO Y YO Matinée Mezzanine 12.10 Platea 10.10 tanda y noche Mezzanine 14.10 Platea 12.10.

PARIS Tel. 29704
Matinée, tanda y noche EL SATANICO DOCTOR NO Matinée, tanda y noche 7.10.

TESLA Tel. 53803
Matinée EL FUTBOLISTA FENOMENO tanda y noche EL ULTIMO TREN (prohibida menores de 18 años) además el noticiero EL MUNDO AL INSTANTE Matinée 9.10 y 7.10 tanda y noche 11.10 y 9.10.

PRINCESA Tel. 51821
Matinée EL MUNDO MARAVILLOSO DE MICKEY tanda y noche EL SEXO LOCO (prohibida menores de 21 años) Además el noticiero EL MUNDO AL INSTANTE Matinée, tanda y noche 6.10 - 5.10 - 4.10.

6 DE AGOSTO Tel. 23829
Matinée Hs. 15.45 Tanda 18.45 y Noche 21.45 QUEIMADA Actualidades Mundiales Nº. 20. Matinée Platea 7.10 Mezzanine 9.10 tanda y noche Platea 9.10 Mezzanine 11.10.

SCALA Tel. 23535
Matinée, tanda y noche EL CIRCULO ROJO (14 años) además noticioso nacional LOS PRIMEROS 150 AÑOS Matinée 7.10 y 9.10 tanda y noche 9.10 y 11.10.

MONUMENTAL ROBY
Matinée, tanda y noche NAPOLEON Y SAMANTHA Matinée Platea 7.10 Galeria 4.60 tanda y noche Platea 9.10 G Galeria 5.10.

MEXICO Tel. 26867
Matinée y tanda doble SANTO Y BLUE DEMOND CONTRA DR. FRANKESTEIN y ZINDY EL NIÑO DE LOS PANTANOS noche ZINDY EL NIÑO DE LOS PANTANOS Matinée 5.10 y 4.10 tanda y noche 5.60 y 4.60.

MURILLO Tel. 52647
Matinée y tanda doble CHINO o LOS CABALLOS DE VALDEZ y TARZAN EN LAS MINAS DEL REY SALOMON (todo público) noche CHINO o LOS CABALLOS DE VALDEZ (todo público) Matinée 5.10 y 3.60 tanda y noche 5.60 y 4.10.

EBRO Tel. 42939
Matinée y tanda dobles AMOR EN CASHMIR y BILLY THE KID noche BILLY THE KID Matinée 5.10 y 4.10 tanda y noche 5.60 y 4.60.

SAN CALIXTO
Matinée Hs. 14.30 tanda Hs. 18.00 Noche Hs. 21.00 dobles 5.000 DOLARES DE RECOMPENSA y JESUCRISTO SUPERSTAR.

ESMERALDA Tel. 52454
Matinée, tanda y noche dobles CAMORRA y LUCHA A MUERTE CONTRA LOS INVASORES (mayores 16 años) Matinée 5.10 tanda y noche 5.60.

ROXY
Matinée doble MUSICALISIMA y VIOLENCIA DE 3 HERMANOS BOXEADORES tanda doble MUSICALISIMA y LOS DOCTORES LAS PREFIEREN DESNUDAS (18 años) noche CORTOS y LOS DOCTORES LAS PREFIEREN DESNUDAS (18 años) Matinée 5.10 tanda y noche 5.60.

BUSCH
Matinée y tanda doble FLATFOOT EL DEMOLEDOR y EL KUNG FU DE UN CAMPEON noche doble EL KUNG FU DE UN CAMPEON y TODOS BUSCAN AMOR (estrictamente prohibido para menores de 21 años)

VARIEDADES Tel. 24071
Matinée y tanda dobles CONSPIRACION INFERNAL y CARNE DE HORCA noche NARDA O EL VERANO (censura 21 años) y PROGRAMA DE CORTOS Matinée 5.10 y 3.60 tanda y noche 5.60 y 4.10.

MADRID
Matinée y tanda dobles ARRUZA y FUI TESTIGO DE UN CRIMEN noche BARBA AZUL y CORTOS (mayores de 21 años) Platea 4.60 Mezzanine 5.10.

NOBEL
Matinée y tanda doble CINTURON NEGRO y EL GENDARME SE CASA noche Noticiero y EL GENDARME SE CASA (todo público) Matinée, tanda y noche 7.10.

IMPERIO Tel. 40451
Matinée y tanda dobles AVENTURAS DE UN BRIBON y AHORA MI NOMBRE ES NADIE noche CUANDO LAS MUJERES PERDIERON SUS COLAS (mayores de 21 años) Matinée 5.10 y 3.60 tanda y noche 5.60 y 4.10.

ILLIMANI Tel. 42755
Matinée doble ROBINSON CRUSOE y LA VENGANZA DEL CAMPEON DEL KUNG FU tanda y noche doble HONRARAS A TU PADRE y LAS REGLAS DEL JUEGO Matinée 3.10 tanda y noche 4.10.

ABAROA Tel. 50252
Matinée y tanda dobles LA BATALLA DE INGLATERRA y LA NOCHE DE LAS NARICES FRIAS (todo público) noche YO VIRGEN (21 años) Matinée Platea 5.10 Alta 3.60 tanda y noche Platea 5.60 Alta 4.10.

CENTER Tel. 22026
Matinée doble KU FU DE SICILIA CON FUROR y LOS CUERVOS CAVARAN TU FOSA (todo público) tanda y noche dobles LOS CUERVOS CAVARAN TU FOSA y LOS AÑOS APASIONADOS (solo mayores de 18 años) Matinée 4.20 y 3.70 tanda y noche 5.30 y 4.20.

LIBERTAD Tel. 53925
Matinée y tanda dobles PUÑOS DE VENGANZA y UNA RAZON PARA VIVIR Y OTRA PARA MORIR (censura 14 años) noche doble UNA RAZON PARA VIVIR Y OTRA PARA MORIR y y LA POSESION DE JOEL DELANE (censura 18 años) Matinée 5.10 tanda y noche 5.60.

Dos guardas fronterizos alemanes fueron devueltos

BONN, 18 (AP). Dos guardas fronterizos alemanes occidentales que penetraron "inadvertidamente" a territorio comunista durante una patrulla, fueron devueltos hoy a las autoridades de aquí, anunció el ministro del interior Werner Maihofer.

Al retractarse de su acusación de que los guardas habían sido secuestrados en territorio alemán occidental, Maihofer dijo que el jefe del pelotón, Dieter Frese, de 23 años de edad y su compañero Gunther Bohle, de 20, "entraron inadvertidamente unos 50 o 100 metros dentro del territorio alemán oriental, en una zona boscosa, cuando realizaban el martes una patrulla a lo largo de la frontera".

"Antes que pudieran regresar a territorio alemán occidental, fueron detenidos por tropas fronterizas de Alemania Oriental" dijo Maihofer. El incidente empeoró las relaciones entre ambas Alemanias.

Inicialmente, Maihofer había sugerido una posibilidad "rayana en la certidumbre" de que se tratase de un secuestro comunista en suelo alemán occidental.

Los alemanes orientales dijeron por su parte que los guardas habían penetrado deliberadamente en territorio oriental.

Uno de ellos, Bohle, admitió el miércoles en una entrevista televisada en Alemania Oriental que habían pasado al otro lado de la frontera para mirar más de cerca ciertas instalaciones comunistas.

Maihofer recalcó empero que el tratamiento del incidente "contrasta fuertemente con las prácticas habituales de los guardas fronterizos alemanes occidentales en casos comparables".

Indicó que en casos de soldados del Pacto de Varsovia que penetran en territorio occidental, los guardias fronterizos federales les informan de su error y los devuelven a su lado de la demarcación.

Izvestia instó al pueblo chino rechazar al Maoísmo

MOSCU, 18 (AP). El periódico gubernamental Izvestia instó hoy al pueblo chino a rechazar el Maoísmo y reanudar su amistad con la Unión Soviética.

Tras los nuevos informes sobre los problemas de salud de Mao Tse -Tung, de 82 años de edad, la prensa soviética ha estado recalcando su tradicional distinción entre el pueblo chino y sus dirigentes maoistas "anti-socialistas".

"La política actual de Mao Tse-Tung y su grupo empuja a la China hacia el camino de la hostilidad contra todas las fuerzas del socialismo, la paz y el progreso", dice Izvestia. Acusa a los maoístas de "actividades incendiarias y de provocación" que amenazan la paz.

"La actual política que siguen los dirigentes de Pekín no tiene futuro", según Izvestia. "Demuestra en forma creciente que es insostenible y conduce únicamente al aislamiento de China.

"Pero el pueblo chino también tiene otro camino que está de acuerdo con sus intereses cardinales a largo plazo. Este es el camino de la cooperación con la Unión Soviética y otros países socialistas", añade el periódico.

"El pueblo soviético, los pueblos de todos los países socialistas, todos los campeones de la paz y el progreso están convencidos que el pueblo chino adoptará una correcta selección histórica en este asunto importante", agrega Izvestia.

Aproveche esta vacación de invierno conociendo el país.

Interesante y amena descripción de cada ruta turística.

Planos de las principales ciudades con sus puntos de atracción.

Util y necesaria para maestros y alumnos.

De venta en todas las librerías a sólo $b. 160.

PRONTO *—* CINE 16 DE JULIO

¡NUEVAMENTE! LA INDIA MARIA

La "CANTINFLAS" hecha mujer que desintegro de risa a La Paz.....!

PREMIER DE CATEGORIA MARTES 22

Auspicia:
DIRECCION NACIONAL DE JUVENTUDES "DINAJU"
Hs. 21.30

Un asesino anda suelto.
BELMONDO
es el policía que hará hasta lo imposible

PERSECUCION IMPLACABLE

Producida y Dirigida por HENRI VERNEUIL

CINE UNIVERSO

Venta de entradas en "DINAJU" Ayacucho 483

El aviso oportuno

GUIA NUMERICA PARA LA UBICACION DE SU AVISO

COMERCIALES
1.- Abarrotes *
2.- Abonos (ver Fertilizantes)
3.- Aceites
4.- Agencias de Alcoholes
5.- Alfombras
6.- Alimentos Balanceados
7.- Aluminio
8.- Antigüedades
9.- Antenas de T.V.
10.- Artículos de Goma
11.- Artículos para Damas
12.- Artículos para Caballeros
13.- Artículos para niños*
14.- Artículos para Cholitas*
15.- Artículos para Novias *
16.- Artículos de Construcción
17.- Artículos Deportivos *
18.- Artículos de Cuero *
19.- Artículos Electrodomésticos
20.- Artículos Domésticos y del Hogar
21.- Artículos Eléctricos
22.- Artesanías *
23.- Arroz
24.- Automóviles (ver vehículos)
25.- Automotores (Repuestos)
26.- Aserraderos
27.- Aves y animales domésticos.
28.- Azulejos
32.- Baños (Artículos para)
33.- Barracas *
34.- Baterías
35.- Bazares
36.- Bicicletas
37.- Bisuterías
38.- Bombonerías
39.- Boutiques
40.- Boutiques de Automóviles
45.- Café (Molido)
46.- Cámaras fotográficas *
47.- Camiones (Ver Vehículos)
48.- Calzados *
49.- Calcetines
50.- Cañerías metálicas y plásticas
51.- Carnicerías *
52.- Carrocerías metálicas
53.- Casimires
54.- Cerámica
55.- Cintas Magnetofónicas
56.- Cochonerías
57.- Colchonerías
58.- Comestibles
59.- Conservas
60.- Cortinas
61.- Cosméticos
62.- Cristalería
63.-Cuerina (Productos de)
64.- Curtiembre
69.- Detergentes
70.- Distribuidoras de Drogas
71.- Disquerías *
72.- Dulcerías
78.- Escritorio (Material de)
79.- Estufas
80.- Equipos de sonido.
82.- Fábricas *
83.- Farmacéuticos (productos)
84.- Fertilizantes
85.- Ferreterías *
86.- Fierro (Artículos de)
87.- Florerías *
88.- Focos (Ver Lámparas)
89.- Friales *
90.- Fruterías
91.- Fundiciones
92.- Fungicidas (ver Químico Agrícolas)
98.- Grabadoras
99.- Granjas (productos de)
100.- Grasas, Lubricantes
101.- Grifería
102.- Grupos Electrógenos
106.- Harinas
109.- Implementos Agrícolas
110.- Industriales
111.- Insecticidas Agrícolas Producción Químico Agrícola)
112.- Instrumentos de Dibujo
113.- Instrumentos de Ingeniería
114.- Instrumentos de Medicina
115.- Instrumentos de Odontología
116.- Instrumentos de Música
120.- Ladrillos (ver Fábricas)
122.- Jabonerías
123.- Joyería *
124.- Juegos de Mesa
125.- Jugueterías
128.- Lámparas para Iluminación
129.- Lácteos
130.- Licores
131.- Llantas
132.- Llaves
133.- Llaves de paso y de agua
138.- Machihembrados
139.- Maderas (Ver Aserraderos)
140.- Maleterías *
141.- Máquinas Calculadoras
142.- Máquinas diversas
143.- Máquinas de coser
144.- Máquinas de Escribir
145.- Maquinaria Industrial
146.- Maquinaria para Minas
147.- Marmolerías
148.- Material de Construcción
149.- Material de Campaña
150.- Motocicletas *
151.- Motores *
152.- Mosaicos
153.- Muebles metálicos
154.- Muebles en General
155.- Medias para Damas
160.- Niquelados
163.- Papelerías
164.- Papel para Ingenieros y Arquitectos.
165.- Parket (Pisos de)
166.- Perfumerías
167.- Películas Fotográficas
168.- Peleterías *
169.- Pernos y Tuercas
170.- Pinturas *
171.- Pisos de Plástico
172.- Planchas
173.- Plásticos *
174.- Productos de Granja
175.- Productos Farmacéuticos
176.- Productos Químicos
177.- Productos Químico-Agrícolas
178.- Puertas
179.- Puertas Metálicas
185.- Radios
186.- Reconstrucción de Motores
187.- Refractarios
189.- Refrigeradores
190.- Regalos *
191.- Relojerías *
192.- Relojes
193.- Repuestos de Automotores
194.- Repuestos Varios*
195.- Ropa para Caballeros *
196.- Ropa para Damas
197.- Ropa para Niños
198.- Ropa interior
199.- Rodamientos
204.- Semillerías
205.- Souvenirs
209.- Telas
210.- Televisores
211.- Teléfonos
21% Tractores
213.- Tocadiscos
215.- Vajillas
216.- Vidrierías *
217.- Vehículos *
218.- Vinos

PROFESIONALES
222.- Abogados
223.- Administradores de Empresas
224.- Agrimensores
225.- Arquitectos
226.- Auditores
230.- Biólogos
235.- Calculistas
236.- Contadores
237.- Consultores
240.- Dentistas
241.- Dibujantes
242.- Diseñadores
248.- Economistas
250.- Farmacéuticos
251.- Filósofos
255.- Profesores
259.- Geólogos
262.- Ingenieros Agrónomos
263.- Ingenieros Civiles
264.- Ingenieros Electricistas
265.- Engenieros Electrónico
266.- Ingenieros Industrial
267.- Ingenieros Mecánicos
268.- Ingenieros Industriales
269.- Ingenieros Mecánicos
270.- Ingenieros Metalurgistas
271.- Ingenieros de Minas
272.- Ingenieros Químicos
273.- Ingenieros Textiles
275.- Laboratoristas
280.- Médicos de acuerdo a su especialidad.
285.- Notarios
290.- Opticos y Optometristas
295.- Pedagogos
296.- Periodistas
297.- Psicólogos
300.- Sociólogos
305.- Topógrafos
310.- Traductores

SERVICIOS
314.- Academias.
315.- Aerolíneas
316.- Agencias de Viajes
317.- Agencias Aduaneras
318.- Agencias de Cigarrilos
319.- Agencias Navieras
320.- Alojamientos
321.- Alquiler de Vehículos
322.- Asociaciones
327.- Bares
328.- Bancos
329.- Baños de Duchas
330.- Bebidas Gaseosas
331.- Boites
336.- Cámaras
337.- Casa de Cambio
338.- Cafeterías
339.- Clínicas
340.- Clubes
341.- Cobradores
342.- Comerciales
343.- Comercializadoras
344.- Confiterías
345.- Constructoras
346.- Consultorios
347.- Contabilidades
348.- Cooperativas
349.- Copiadoras
354.- Decoradoras
355.- Distribuidoras
356.- Distribuidoras de películas
361.- Editoriales
362.- Embaladores
363.- Empapeladoras
364.- Empresas Mineras
365.- Enseñanza
366.- Estaciones de Servicio
367.- Estudios Cerigráficos
368.- Estudios Fotográficos
369.- Exportadoras
374.- Farmacias
375.- Fotocopiadoras
376.- Funerarias
377.- Frigoríficos
382.- Galerías de Arte
383.- Gimnasios
388.- Heladerías
389.- Hoteles
394.- Importadoras
395.- Imprentas
396.- Institutos
400.- Jardines de Infantes
401.- Juegos de Mesa
406.- Laboratorios Fotográficos
407.- Librerías
408.- Lavanderías
409.- Llaves (talleres de confección)
410.- Moteles
411.- Máquinas escribir, Reparaciones.
413.- Mudanzas
416.- Opticas
417.- Orquestas
420.- Pastelerías
421.- Peluquerías
422.- Pensiones
423.- Peñas Folklóricas
424.- Pollererías
428.- Radiotécnicas
429.- Radiografías
430.- Reparadoras de Calzados
431.- Representaciones
432.- Registro Civil
433.- Restaurantes
434. Residenciales
438.- Salteñerías
439.- Sastrerías
440.- Saunas
441.- Seguros (Compañías de)
442.- Sindicatos
443.- Snacks
44.- Sombrererías
445.- Supermercados
446.- Salones de Belleza
450.- Tapicerías
451.- Talleres
452.- Talleres Automotrices
453.- Telecomunicaciones
454.- Tintorerías
455.- Transportes Aéreos
456.- Transportes Marítimos
457.- Transportes Terrestres
458.- Turismo (ver Agencias de Turismo)
462.- Venta de Inmuebles
463.- Veterinarias
464.- Zapaterías

TECNICOS
470.- Albañilería
471.- Artesanos
475.- Carpinteros
476.- Cerrajeros
477.- Cocineros
478.- Confiteros
479.- Costureras
482.- Decoradores
486.- Electricistas
487.- Empapeladores
488.- Enfermeros
489.- Esmaltadores
492.- Fotógrafos
495.- Gráficos
500.- Mecánicos de Automotores
501.- Mecánica en general
502.- Modistas
506.- Peluqueros
507.- Peleteros
508.- Plomeros
509.- Pintores de construcciones
513.- Relojeros
515.- Sastres
516.- Soldadores
517.- Sombrereros
520.- Tapiceros
525.- Vidrieros
530.- Zapateros

COMERCIALES

Abarrotes

CARNICERIA LA ESPAÑOLA El mercado a su alcance Federico Zuazo 1573 Telf. 24366 leches S.M.A. y S. 26.

AGENCIA DE ARROZ.- C. Murillo 779. Ventas por mayor y menor. A precios económicos.

8 Antigüedades

"ANTIQUES".- Platería - Muebles - Joyas - Monedas - Artesanía Colonial, Av. Camacho 1480. Telf. 23869.

16 Artículos de Construcción

ESTUCO PANDO, tubos de cemento, mosaicos :producción propia por mayor y menor entregas en obra, pedidos al Tel. 57535 (3/12).

17 Artículos Deportivos

"CARDESSA".- C. Santa Cruz 414. Artículos deportivos de toda calidad. Precios de fábrica. (12/18).

ZBINDEN Y CIA. S.A. Jenaro Sanjinés 348. Raquetas DUNLOP, pelotas para tennis, redes, pelotas golf. (17/23).

18 Artículos de Cuero

"ETERNA".- Calle Ballivián 1382. Artículos de cuero y lona en general. Carpas. (16/25).

19 Artículos Electrodomésticos

"IMEXBOL".- Loayza 143. Telf. 29122. Ventas por mayor y menor de artefactos electrodomésticos, teléfonos. (16/15/VI).

CORPASA S.A. JUAN DE LA RIVA 1409 Tel- 27248- Venta artefactos gas Reparaciones - repuestos (24/30)

CASA SEUL: Potosí Esq. J. Sanjinés 898 pantallas, máquinas de coser, juguetes, estufas. (17-17).

MIRKABEL LTDA.- Av. Buenos Aires 586. Cocinas Sirenas, toda clase electrodomésticos, créditos y rebajas. (16/15/VI).

22 Artesanías

FUNDICION ARTISTICA.- Av. América 108. Telf. 65286. Lápidas de bronce, aluminio, marmol y placas en general. (19/25).

33 Barracas

BARRACA "URUGUAY".- Sebastián Segurola Nº. 795. Machihembrado y maderas en general. Precios módicos.

BARRACA 'ORIENTE.- Alto Alianza 706. Ofrece Venesta Chilena y Brasileira. Madera Ochoó y Mara de 1", 1.1/2", 2" y 3" tipo exportación machimbre mara de 3 y 4 pulgadas. (16/22)

BARRACA BUENOS AIRES.- Alcoreza 1017 (Lado Mercado Hinojosa) Telf. 54846. Ofrece madera de construcción, machihembrado en varias calidades. Movilidad en la puerta. (12/22).

BARRACA "MARIJOR".- Av. Rafael Pabón Nº 2980, maderas de construcción, machihembre y atención de pedidos especiales (19-20/VI). El Alto.

"SAN MARTIN".- Av. Buenos Aires Nº. 500. Esq. Uyustus. Machihembrado y maderas en general. (5/11).

35 Bazares

BAZAR PLATA.- Max Paredes 767. Andadores para bebes, cocinas a gas, platos, jarros, ollas anafes y repuestos de anafe. "GOLDMOHAR". (19/25).

37 Bisuterías

FLORIDA.- Av. Tumusla 429. Venta: Joyas en oro 18 K., plata 900.

48 Calzados

MANACO.- V. Dolores. El Alto. P.J.A. de Padilla. Stock completo. (11/21).

53 Casimires

"LANIFICIO BOLIVIANO".- Sagárnaga Nº. 163 "SUPERTEX MELANGE" 100% lana virgen. (16/15/VI). "SUPERTEX" 70, 100% lana virgen. (16/15/VI).

"LANIFICIO BOLIVIANO".- Sagárnaga Nº. 163

LANIFICIO BOLIVIANO:- Sagárnaga Nº. 163. "SUPERTEX" 100% lana virgen. (16/15/VI).

COMERCIAL "LEQUIPE". Av América 158 Tel. 20961. Venta de casimires, paños, frazadas, Mantas y comercio en general 30/13

COLCHONERIA

TALLER- COLCHONERIA DE "JUAN TICONA" C. Murillo esq. Sta. Cruz 782. Se atiende a domicilio Venta de colchones de lana y algodón Lana por libras.

65 Confecciones para damas

Modas Delia Av. S. Bolivar 1968 cumplimiento y economia (29/6)

69 Detergentes

ZBINDEN Y CIA. S.A. Jenaro Sanjinés 348. Detergente LAVAMAS, superior a cualquier otro. (17/23).

81 Equipo de soldadura

FIEL S.R.L. Colombia 250 Telf. 54948. Cas. 344 (25/31)

81 Estructuras Metálicas

LAYSU ANDINA LTDA. Goitia 154 Tel. 28857 Puertas, ventanas, galpones, estructuras en gral. Aluminio y Fierro.

82 Fábricas

"NEO LUX MAC".- La Fábrica más grande de Bolivia con más de cuarenta años al servicio del país en Letreros luminosos y decoraciones en general. Ofrece sus servicios con el 20% de descuento sobre cualquier cotización.

INMETAL C.B.F.- Fabrica de carrocerías. Planta Industrial en El Alto, frente a Aduana. Telf. 59543. Casa 4784. La Paz. (16/13/XI).

85 Ferreterías

CIA. IMPORTADORA BAZFERR LTDA.- Av. de Las Muñecas 201. Telf. 23614. Cas. 3824. Recibimos sargentos para carpintería, herramientas de toda clase Ind. Alemana, Chapas "Cisa", candados, anafes, relojes, etc. Ventas por mayor y menor. (19/27).

FERRETERIA "PORCEL" LTDA.- Pisagua 626. Telf. 63979. Artículos para mineros e industriales. Imp. directa. (16/15/VI).

FERRETERIA MAX EDELMAN.- Sagárnaga 131 T. 25372, Cas. 1204/Gran existencia de venesta chilena, Coique y Arancaria. Precios sin competencia. Aluminio en planchas, procedencia alemana (17/30).

FERRETERIA HAMBURGO: Av. Montes 667: Estufas termoeléctricas a base de aceite. 1000/2000 Wats. Sanitarios de cuatro piezas y baño de visitas, precio de regalo. Azulejos, Decorados, oferta especial. Fregaderos de acero inoxidable, primera calidad. Telf. 26277. (9/30).

BAZAR FERRETERIA "LA ESPERANZA" Pedro de la Gasca Nº. 797. Artículos de ferretería en gral. (17/23)

FERRETERIA ORURO.- F. gueroa 850. Tel. 29546. Pernos hexagonales, artículos eléctricos, variedad de chapas y candados herramientas en general, copias de llaves. (2/1).

"SIMAJIO".- Av. Montes 648. Materiales de construcción. (16/15/VI).

"CIA. UNIVERSAL LTDA.".- Colombia 219. Importaciones de artículos de ferretería. (16/15/VI).

FERRETERIA "ROMA CRUZ".- Colombia 519. Telf. 55631. (16/30).

87 Florerías

"CAN CAN".- Telf. 43205. Av. 16 de Julio 1806 H. Copacabana. (16/15/VI).

89 Friales

FRIAL BUENO.- Bueno 341.Productos Stege, pollos, licores, conservas, abarrotes.

FRIAL ESPAÑOLA.- Tumusla Esq. Buenos Aires. Pollo, Mortadela, Enrrollado. Fiambres surtidos. (18/23).

100 Grasa lubricantes

LUBRICANTES SAN PEDRO: Ofrecemos Anticongelantes, Otero de la Vega Esq. 20 de oct. 408 (16/30)

110 Industriales

LAYSU ANDINA LTDA. Goitia 154 Tel. 28857 Puertas, ventanas, galpones, estructuras en gral. Aluminio y Fierro

EMPRESA METAL MECANICA ANDINO.- Camino a Oruro, parada col. 22 Fábrica de carrocerías y galpones en general. (16/13).

123 Joyerías

JOYERIA Y RELOJERIA "EL MONOLITO" Ingavi 839 Especialidad en insignias y condecoraciones. (2/8).

JOYERIA "SELECT" VEGA Y CIA. LTDA.- Loayza 227. Telf. 23107. Cas. Correo 2617. (16/15/VI).

TALLER JOYERIA.- Potosí Nº. 1220. Grabados de lujo. (16/15/VI).

JOYERIA KORI INTI.- Buenos Aires 615. Trabajos en oro 18 K. Composturas en general. (18/21).

130 Licores

BODEGA CHIVISIVI C. Santa Cruz Nº 207 Tel.23210 vinos, licores, vinagre de uva (3/17)

BODEGA LA MONTAÑA: Ofrece Singanis, vinos pisco de Camargo Calle Nicolás Acosta 431 Telf. 41093.

140 Maleterías

MALETERIA AMERICA,- Colón 166. Artículos de cuero y composturas en general. (12/18).

FREUDENTHAL CIA. LTDA.- Potosí 697. (4/15).

142 Máquinas Diversas

SERVICIOS ELECTRICOS.- Instalaciones, proyectos, asesoramientos Técnicos. Mercado 981. (16/22).

ZBINDEN Y CIA. S.A.: Jenaro Sanjinés 348. Motosierras McCulloch. Motores de soborda Mercury, repuestos, servicio. (17/23).

149 Material de Campaña

"FREUDENTHAL LTDA.".- Potosí Nº. 967. Carpas, toldos, catres, Sleepingbag. (16/15/VI).

150 Motocicletas

HANSA LTDA.- Yanacocha Esq. Mercado. Telf. 54959. (16/15/VI).

151 Motores

MOTOR INTERNATIONAL.- 501 Medio paquete flamante. De ocasión. Ref.: Telf. 52609. (19/25).

153 Muebles Metálicos

MUEBLES METAL "LITORAL".- Avenida Buenos Aires 512 Telf. 56258. Liquidación de muebles metálicos. (6/20)

"IMNA LTDA." Muebles Metálicos de oficina de gran calidad. Cap. Ravelo 2037. Telf. 22611. (3/17)

METALICA LTDA. Muebles para Hospitales clínicas y consultorios. Cromáticos y niquelados. Av. Saavedra esq. Corrales final Yungas Telf. 54971.

154 Muebles en General

MUEBLERIA SAN MARTIN Comercio Esq. Loayza 1404. Telf. 52095.

MUEBLERIA NUÑEZ: Almirante Grau 171. (11/18).

MUEBLERIA MOBLART.- Juan de la Riva 1487. Nuevos y a medio uso. Precio sin competencia. Permutas. (16/15/VI).

Muebleria y Tapiceria ROMA, Calle Bueno 515 Tel. 58305 (29/28)

INDUSTRIAS RICARDI S.R.L.- Av. 16 de Julio 1439. Fabricantes de muebles en general. (16/15/VI).

MUEBLERIA JORDAN.- Edificio Ingavi, Planta Baja. Juegos de Living, comedor, dormitorio y piezas sueltas en general. Teléfono 25672. (11/25).

166 Perfumerías

PERFUMERIA KATTIA: Murillo 810 y Colombia 159 Casilla 2109, cosméticos en general. (1º/15)

PERFUMERIA "PARIS".- Mercado 1107. Telf. 29336 - 42105. (16/15/VI).

168 Peleterías

"ASTRAKAN".- Av. Arce 490. Telf. 57969. Reformas en pieles. (16/15/VI).

170 Pinturas

ZBINDEN Y CIA. S.A.: Jenaro Sanjinés 348. Espintbol. Sherwin Williams para interiores, exteriores, automotivos, etc. (17-23).

191 Relojerías

RELOJERIA Y JOYERIA GALAXIA.- Colón Esq. Ballivián 635. Cas. 4142. Tel. 21235. Reparación de toda marca de relojes, fabricación y composturas de joyas. (17-23).

193 Repuestos

FERRETERIA "ROMACRUZ". Calle. Colombia 519, telf. 55631 (25/31)

CASA "INTERTOYO"T.- 51371. Repuestos para vehículos INTERNATIONAL. Venancio Burgoa Esq. Boq. (San Pedro). (5/4).

REPUESTOS "ALIANZA LTDA.".- Alto de la Alianza 749. Repuestos automotivos y accesorios para toda clase de vehículos, llantas, neumáticos, mangueras y correas "Gates". (16/15/VI).

193 Repuestos Varios

NEW MOTORS.- Zoilo Flores 1369. Telf. 62667. (14/21/6/76).

ACCESORIOS PARA CALDEROS.- Galería Luz. Telf. 54832 - 41411. (16/30).

MOTOR INTERNATIONAL 501 Medio paquete flamante. De ocasión Ref: telf: 52609. (17/23)

EICO ELECTRIC: Importadores, repuestos - radio - TV - Electrónica reparaciones. Cas. 4810. Telf. 58219. Potosí 1373. (19/19/VII).

"EICO" ELECTRIC.- Radio, TV electricidad, repuestos y reparaciones, Potosí Nº. 1373 (16/15/VI). Tel. 58219

195 Ropa para Caballeros

CASA "JULIA".- Galería Luz. Of. 19. Ropa sport. (16/30).

210 Televisores

¿FALLA SU TELEVISOR? Av. Simón Bolívar 1993, personal capacitado en el exterior Tel. 65224 y 53195 (24/31)

ALMACENES CALLA: Potosí Esq. Loayza 1375, distribuidor Philips. (17-17).

216 Vidrierías

VIDRIERIA GRAU LTda. Venta de vidrios en general, colocación a domicilio Almirante Grau Esq. Zoilo Flores Tel. 63692. (16/30)

VIDRIERIA TUMUSLA Av. Tumusla 534

PROFESIONALES

222 Abogados

DR. JULIO VARGAS LEDEZMA.- Yanacocha 301, 3º. Piso. Of. 7 (20/3).

DR. MIGUEL ANGEL VIRRUETA A. Yanacocha Nº. 301, 1er. piso Of. 7 Teléf. 40298 (23/29)

DR. JULIO GALLO V. Edif. Fabril Nº. 893 Plaza San Francisco 1º. p. Of. 6 Telf. 50617 (16/22)

CARLOS GOMEZ GARCIA U.- Yanacocha 599 3º Piso Of. 15,La Paz. Calle 25 de Mayo Nº. 6381 Cochabamba(15/15)

237 Consultores

PROFESORA SORAYA.- ASTROLOGA Y QUIROLOGA.- Residencial Ideal, Av. Mariscal Santa Cruz Nº. 1058, pieza Nº. 13. Teléfono 24210. (10/17).

"DELTA CONSULT".- Av. 16 de Julio 1456. Tel. 65809. Consultoría y Asesoría Económica. Organización, Programación, Auditorías y Contabilidad de Empresas.

240 Dentistas

DR. VICENTE M. FABIAN AGUSTI.- ODONTOLOGO.- Loayza 317. Telf. 29646. (16/30).

DR. RENE ROCABADO. CIRUJANO DENTISTA.- Atiende en su nuevo consultorio. Ballivián 1206. Esq. Plaza Murillo. (19/25).

280 Médicos

GINECOLOGO

Dr. JAIME SALGUEIRO CHAVARRIA.- Cirugía - Ginecología - Obstetricia. Dom. y Cons. C. Sucre 778. Tel. Dom. 52634. Cons. 42652. (21/19).

DR. JORGE LIENDO.- Cine Scala, piso Nº. 7. Telf. 56695. (16/14/VIII).

DR. JAVIER OSSIO QUESADA.- Cirujano General Edif. Castilla. 3º. Piso. Loayza 250. Teléfono Cons. 20754. Dom. 82082. (16/15/VI).

CIRUGIA PLASTICA

CORRECCION de defectos en cara y cuerpo (nariz, arrugas, quemaduras, etc.). Traumatología. Consultorio: Edificio Alameda 1º. piso. 17 a 19.30. (9/9).

CARDIOLOGO

DR. JULIO YBARNEGARAY A. Consultas Hrs. 17,30 a 19,30. Edf. Montevideo 1º piso Tel. 28331 Tel. dom. 82792 (15/22)

285 Notarios

Dra. NELLY A. DE MALDONADO. Yanacocha 301 Ed. Asbún 4º. piso Of. 1 Tel. 22828 - Dom. 83717. (26/25)

Dr. JAIME TRIGO PAZ. Potosí 1285. Tel. 28776. Edif. Tobía. (16/15).

AUTO~SERVICIO

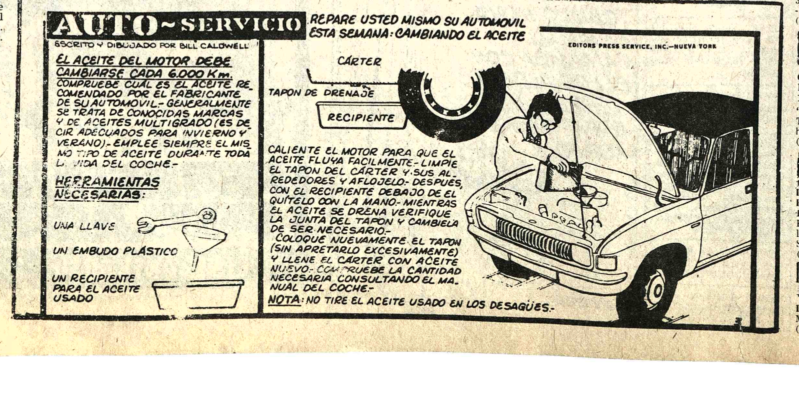

SERVICIOS

314 Academias

ACADEMIA TENIENTE.- "TECNIMOD" Sistema Brasilero. Cursos rápidos modernos de Alta Costura y modelaje profesional de 30 y 60 días. Informaciones e inscripciones en Coroico 1446 T. 52484.

316 Agencias de Viajes

AGENCIA DE VIAJES (ANUAL TOURS) Mercado 996. (16/30/V).

317 Agencias Aduaneras

"GULARH" AGENTES GENERALES DE ADUANA Av. América 119 Telf. 24480 Cas. 5137. Experiencia al servicio del comercio. Importación. Exportación. Tránsito.

AGENCIA DESPACHADORA DE ADUANAS "LOS ANDES". Calle Jenaro Sanjinés. Teatro Princesa 3er. piso Of. 8 Telf. 24837 (16/22)

328 Bancos

BANCO MINERO DE BOLIVIA.- Comercio 1290. Teléfonos 52161-68. (16/15/VI).

BANCO POPULAR DEL PERU.- Mercado Esq. Colón. Telf. 55023. (16/15/VI).

330 Bebidas Gaseosas

BEBIDAS GASEOSAS ORIENTAL.- Calle Colombia 520. Pedidos al Telf. 22982. (16/15/VI).

337 Casa de Cambios

CASA DE CAMBIOS "LA PAZ".- Calle Loayza 167 (Altos). (16/15/VI).

340 Clubes

"CLUB HOGAR AUSTRIACO" Yanacocha 372. Telf. 23572. Ofrece sus salones para banquetes, recepciones Sociales, matrimonios y atención de platos Nacionales e Internacionales. Té Ramis (16/15)

342 Comerciales

"EL ARCA DE LA ESPERANZA".- Potosí Nº. 953.- Adquiera su talonario con $b. 25. Gane miles de premios. (16/30).

343 Comercializadoras

"POSTA SUR".- La Inmobiliaria de su confianza. Telf. 51046, Jenaro Sanjinés 541. Pje. "Kuljis". (8/14).

345 Constructoras

EMPRESA CONSTRUCTORA "SAT 15".- Av. 16 de Julio 1456, 3º. Piso. Telf. 65421.- Proyectos - Construcciones - Decoración. (16/15/VI).

349 Copiadoras

COPIAS DE PLANOS ULTRA-RAPID: Nítidas, Av. Camacho 1372, 2º. piso. Of. 1. (11/25).

"COPIAS DE PLANOS TORREJON".- Bueno 370. Se hacen copias de planos. (16/30).

355 Distribuidora

DISTRIBUIDORA SUDAMERICANA DE REVISTAS.- Linares 1061. Historia del Hombre. Albumes, sobres con láminas al por mayor y menor. Sorteo final 22 Mayo. (16/4/VI)

356 Distribuidoras de Películas

ILLIMANI FILMS LTDA.- Mercado 1326. Telf. 50982. (16/15/VI).

"CORPORACION AM... CANA J.G.V.".- Películas y 16 mm. Comerciales Venezuela 1406. Telf. 2... Cas. 4802. (16/15/V).

368 Estudios Fotográficos

FOTO CARLO.- Calle Colón ... esq. Potosí Tel. 51181 Carnets pasaportes, Retratos Artísticos. (26/9)

FOTO CELY.- Evaristo Valle 227 Tamaños: Carnets, postales, (Entrega en el día) (16/22)

369 Electrotécnica

ELECTROTECNICA.- Arm... tia 683 Tel. 64833. Trab... de embobinado, artefa... eléctricos en general. (1...

374 Farmacia

"TUMUSLA".- Av. Tu... 569 (18/5/6).

FARMACIA "LA PACE... Colombia 334. (16/30/V).

375 Fotocopiado

INCEBOL FOTOCO... CANON a 3 $b. Calle I... 143. Telf. 29122.

382 Galerías de Arte

GALERIA DE "PUNKU".- Se hacen ... al óleo y al pastel, Bue...

"CURMI".- Mercado 1... Obras de arte y repuja... cobre. (16/15/VI).

389 Hoteles

HOTEL BOLIVIA.- Av. ... Kapac 287. Telf. 40890. comodidad y seguridad.

ORIENTAL.- Illampu Sagárnaga 868. Telf. ... (16/15/VI).

PANAMERICANO.- Manco Kapac 454. Telf... (16/15/VI).

394 Importad...

IMPORTACIONES "... GORDA" Pedro de La... 709 Telfs: 62730 - 43625 de garrafas por mayor (17/23)

IMPORTADORA "... NEZ".- C. Murillo 10... 58332. Cas. 8140. Espec... en material eléctrico ... tensión: transformador... tectores, pararr... Elementos de protecc... alta. (16/15/VI).

395 Imprentas

OFFSET MILLAN L... Especialidad colores. S... de Fotomecánica. Ur... 470. Telf. 26917. Cas. 4... Paz. (16/15/VI).

IMPRESIONES MAS... Comercio 1476. Espec... Banca - Comercio - Ind... Offset-Tipografía. (16/3...

IMPRENTA "LOS ALP... Av. Buenos Aires 62... realizan toda clase de tra... de imprenta, invitaci... tarjetas de presenta... mementos, invitaciones ... trimoniales.

"THELEMA" OFFSET ... PRESORA. Altos Cine P... Of. 3, 1er. piso. Empresa ... tora. (17-23).

"KOLLASUYO": Loayza ... Tel. 25843. Cas. 2248. Impre... de toda clase de trabajos ... la industria y come... Afiches en colores. (17/2...

aviso oportuno

441 Seguros

SASTRERIA "BARTOS".- Creaciones de elegancia para caballeros en alta costura. Héroes del Acre 1535. Telf. 21160. (16/15/VI).

"SALAZAR".- Loayza 333. (16/15/VI).

SASTRERIA ALIAGA.- Colón 256 (2do Patio, Altos). Obra fina. (25/24)

POR 850 $b.- confeccionamos trajes para caballeros. Colón 272. SASTRERIA AGUILAR. (14/20)

CIA. AMERICANA DE SEGUROS Y REASEGUROS S.A.- Av. Camacho 1377. Telf. 24152-29374. Casilla 6180. (16/15/VI).

LA MERCANTIL DE SEGUROS S.A.- Mercado 1127. Telf. 52449 - 55893 - 51374. (16/15/VI).

443 Snacks

RINCON GUARANI Juan de la Riva 1444. Telf. 27676. Salteñas, Sandwichs, pasteles paraguayos. (21/27).

CONFITERIA MARILIN: Potosí N°. 1106. Telf. 41512. Se atienden fiestas, pedidos a domicilio. (17/17).

SNACKS, FUENTE DE SODA.- Juan de la Riva 1444. Telf. 27676. Salteñas, Sandwichs, pastel paraguayo. (16/22).

SNACK "FLORIDA" Plaza Uyuni esq. C. Corrales, Almuerzo, cena, té, sandwichs, hamburguesas. Se reciben pensionistas.

PASTELERIA YOKOHAMA.- Plaza Alonso de Mendoza 290. Salteñas, hamburguesas, jugos, etc. (19/25).

"MICRO MERCADO" Saavedra Esq. Díaz Romero Telf. 53-871. Hrs. 8 a.m. a 12 p.m. de Lunes a Domingo. Especial Bread-Molde-Blanco-Integral-Familiar-bocaditos-Hot Dogs-Hamburguesas. Taquiña-Cerveza y cigarrillos en general. (19/25).

444 Sombrererías

SOMBRERERIA BRASILIA.- Max Paredes 992. Venta de material y sombreros en general. (17-23).

446 Salones de Peinado

SALONES MARITZA.- Rinah Lidia Noriko, ofrece a su distinguida clientela una esmerada atención, Plaza San Francisco 893, 1°. piso. Edif. Fabril. Telf. 54038.

451 Talleres

TALLER ELECTRICO SAN JUAN: O. de la Vega 481, reparación en general, embobinado M.J. Refrigeración Telf. 54043, 64755. (9/15).

452 Talleres Automotrices

TALLER DE MOTORES PATINO.- Calle "A" N°. 335 El Alto.- La Ceja. (16/15/VI).

457 Transportes Terrestres

"SINDICATO TRANSPORTE PESADO".- Av. Montes 505. Telf. 25083.- 51823. Servicio de carga nacional e internacional con camiones de alto tonelaje. Salidas diarias con seguro. (16/15/VI).

VENTA DE INMUEBLES

VENDO una casa a medio construir en Següencoma a pocos pasos de la Academia de Policías, o permuto con terreno o casa en Santa Cruz. Referencias: Comercio N°. 859 Telf. 21444 (16/22)

459 Tele-Técnicos

ELECTROVISION: TV. reparamos TV, toda marca a domicilio garantizado (no recogemos), llamar Telf. 53799, Grau 518. (9/15).

463 Veterinarias

VETERINARIA "LOS ANDES" México 1460 Tel. 56500 Consultas, cirugía, vacunaciones, variedad de implementos para su perro (15/15)

LA TRANQUERA.- Telf. 23269, venta de cachorros. (16/30).

450 Tapicerías

"CUERIPLAST LTDA.". Calle Alto de la Alianza N°. 733. (9/15).

WISKERIAS

WISKERIA "BLUE HEARTS".- Ballivián 1214. Atención permanente. Platos variados. Teléfono 29925. Casilla 7388.

FRICASERIAS

FRICASERIA YUNGAS.- Yungas 605. Atención esmerada.

CUBRECAMAS

TUFTING.- Cubrecamas de diferentes medidas y hermosos colores. Av. Villazón 1964 frente U.M.S.A. Telf. 28092-25529. Cas. 3471.

CRUCIGRAMA

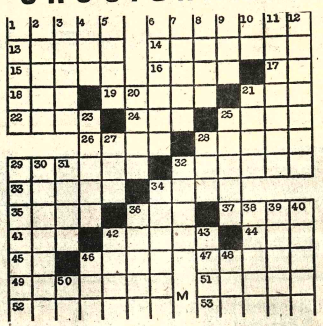

HORIZONTALES: 1.- Relativo a la boca; 6.- Retrasar; 13.- Galicismo por "lo selecto"; 14.- Dolor de oídos; 15.- Del verbo batir; 16.- Del verbo medir; 17.- Símbolo químico del radón; 18.- Nombre de consonante; 19.- Del verbo adular; 21.- Cuerpo aeriforme. Inv.; 22.- Flor; 24.- Onda en el mar. Inv.; 25.- Poeta de la antigua Grecia; 26.- Espacio de tiempo; 28.- Porción de curva. Pl.: 29.- Disminuyo; 32.- Retraso; 33.- De carácter sin frivolidad; 34.- Del verbo oler; 35.- Rodea la Tierra. Inv.; 36.- Amarra; 37.- Esposa de Abrahán; 41.- Río de Francia; 42.- Arteria; 44.- Dativo del pron. pers. de 3a. pers. Pl.; 45.- Quinientos cincuenta, en núm. romanos; 46.- Del verbo decir; 47.- Del verbo regar; 49.- No recordar; 51.- Ara; 52.- Del verbo salvar; 53.- Del verbo liar.

VERTICALES: 1.- Ingerir líquidos; 2.- Antiguo soldado de caballería; 3.- Del verbo citar; 4.- Amarre; 5.- Agraviada, lastimada; 6.- Primer rey de Roma; 7.- Obra de Shakespeare; 8.- Ninguna cosa; 9.- Ciento cincuenta y uno, en núm. romanos; 10.- Nombre de consonante. Inv.; 11.- Enojados 12.- Rumboso; 20.- Antecedente para conocer algo; 21.- No húmeda; 23.- Del verbo arriar; 25.- Ciudad de Francia; 27.- Amarro; 28.- Población del Paraguay, Inv.; 29.- Limpios; 30.- Fósforos; 31.- Oxido de hierro; 32.- Población de Argentina y Uruguay. Inv.; 34.- En otro tiempo; 36.- Mirar de reojo; 38.- Parte del pez; 39.- Esparcir agua; 40.- del verbo asar; 42.- Opera de Verdi; 43.- Mar interior de Asia; 46.- Quinientos cuatro, en núm. romanos; 48.- Río de Asia central; 50.- Cuarenta y cinco, en núm. romanos.

SOLUCION

S	A	L	I	D	A		A	M	I	D	A	R
A	N	I	M	A	L		C	U	R	L	O	A
N	I	C	R	I	T	I	C	A		A	G
A	M	O		V	A	R	A		A	R	T
R	A	S		T	I		S	A	R	R	O
A	S	E	N	T	A	S	E		R	O	A	N
		A	U	R		S	B	A				
A	L	U	D		E	S	T	O	C	A	D	A
L	A	N	A	H		E	C	O		N	I	R
U	R	O		E	R	O	M		A	V	E	
M	I	V		A	Z	U	L	A	D	A		I
N	A	C	I	O	N		O	A	L	A	N	O
O	L	E	O	S	O		O	S	A	D	O	S

7209

DIVULGUELO

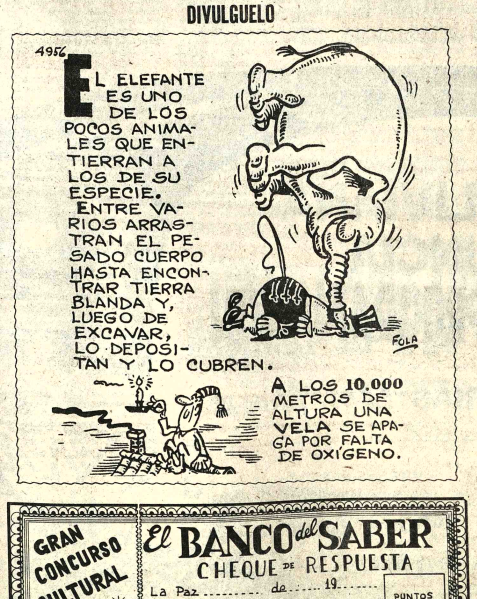

GRAN CONCURSO CULTURAL

cada Sábado a horas 20.30 en TV Boliviana

El BANCO del SABER

CHEQUE DE RESPUESTA

La Paz ..... de ..... 19..... PUNTOS

Páguese a la orden de .....

la suma de éste puntaje, por la siguiente respuesta:

.....

.....

DOMICILIO ..... FIRMA

JUSTO Y FRANCO

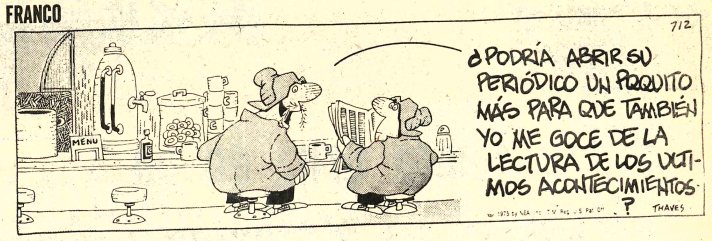

MARIA DE ORO

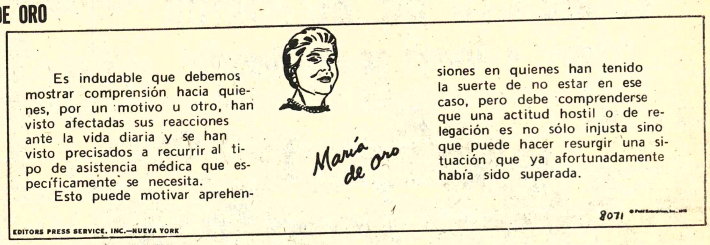

APARTAMENTO G

JEFF COBB

LOS PICAPIEDRA

ALFREDO

GUMERCINDO

EGOISTO

SPORTITO

PRESENCIA Deportes

La Paz, Bolivia, sábado 19 de junio de 1976

"31" y Santa Cruz en un encuentro de atracción

Olympic y Always en Tembladerani

Difícil compromiso sostendrá esta tarde el primer equipo de 31 de Octubre, segundo en las posiciones, frente a Mariscal Santa Cruz, en partido a jugarse a las 15. 20 horas en el estadio "Luis Lastra" de Sopocachi.

Los "albos" se encuentran en situación privilegiada y esperan mantener la misma ganando hoy los puntos en disputa para ubicarse - momentáneamente - en el primer puesto del grupo de Primera "A".

Por su parte Mariscal Santa Cruz, espera rehacerse de su anterior derrota - frente a Bolívar - y retomar el sendero del éxito para de esta manera sumar nuevas unidades que le permitan mezclarse entre los primeros de la categoría.

31 de Octubre, tiene 10 unidades luego de 7 partidos. Por su parte Mariscal Santa Cruz cuenta con 8 unidades en 6, compromisos. Será árbitro: Arturo Ortubé. Jueces de línea: Gemmer Loayza y Carlos Leaño.

ESTADIO "SIMON BOLIVAR"

Mientras tanto, en forma simultánea a lo que hagan en Sopocachi "albos" y "militares", en el estadio de Tembladerani deberán enfrentarse

MARISCAL SANTA CRUZ.- El plantel de los albicelestes tratará esta tarde de sorprender a 31 de Octubre, en importante cotejo a cumplirse en el estadio "Lastra".

Clasificación general

Planilla de la Clasificación General hasta la segunda etapa

Clasificación	Pilotos	Coche N°	Tiempo Empleado	Promedio Kms/hra.
1°	René Rocha	7	5h.48'17'' 5/10	57.538
2°	Franklin Salas	16	5h.52'14'' 2/10	56.893
3°	Fernando Chiappe	21	5h.54'22'' 3/10	56.551
4°	Mario Veintemillas	14	5h.55'20'' 7/10	56.396
5°	Leonello Tamarri	26	5h.57'09'' 3/10	56.110
6°	Rolando Bass-Werner	4	5h.58'22'' 2/10	
7°	Eduardo Zamora	3	5h.59'05'' 4/10	
8°	"Yungueñito"	15	6h.03'58'' 6/10	
9°	Rolando Chiappe	19	6h.07'25'' 8/10	
10°	Hugo Alvarado	5	6h.08'10'' 3/10	
11°	Waldo Monje	9	6h.09'12'' 4/10	
12°	Jorge Abdala	11	6h.13'15'' 0/10	
13°	Dante Muñoz	18	6h.22'39'' 7/10	
14°	Mario Chacón	13	7h.00'34'' 9/10	
15°	Freddy Burgoa	24	7h.26'44'' 0/10	
16°	Marco Antonio Burgoa	6	7h.44'18'' 9/10	

Planilla Oficial de la Segunda Etapa: Irupana - Coroico - Caranavi
CATEGORIA UNICA

Clasificación	Pilotos	Coche N°	Tiempo Empleado	Promedio Kms/hra.
1°	René Rocha	7	3h.19'56'' 2/10	54.917
2°	Rolando Bass-Werner	4	3h.20'20'' 8/10	54.805
3°	Franklin Salas	16	3h.25'22'' 1/10	53.465
4°	Fernando Chiappe	21	3h.26'02'' 3/10	53.291
5°	Marco Antonio Burgoa	6	3h.26'09'' 1/10	53.262
6°	Mario Veintemillas	14	3h.27'55'' 4/10	52.808
7°	Rolando Chiappe	19	3h.29'55'' 8/10	52.303
8°	Leonello Tamarri	26	3h.30'49'' 9/10	52.079
9°	Eduardo Zamora	3	3h.30'53'' 4/10	52.065
10°	"Yungueñito"	15	3h.39'58'' 6/10	52.044
11°	Waldo Monje	9	3h.34'27'' 1/10	51.200
12°	Hugo Alvarado	5	3h.34'29'' 0/10	51.193
13°	Jorge Abdala	11	3h.41'36'' 0/10	49.560
14°	Freddy Burgoa	24	3h.43'13'' 2/10	49.189
15°	Dante Muñoz	18	3h.44'13'' 0/10	48.970
16°	Mario Chacón	13	4h.09'30'' 8/10	44.006

Abandonaron por fallas mecánicas: Armando Paravicini, Coche N°. 2; Juan Rodríguez Vera y "Avispón Verde", coches Nos. 8 y 12, respectivamente, no largaron en Coroico.
En el tramo Coroico-Caranavi hizo abandono "Veinteco" del coche N°. 10.

El n... equipo "Am... adors"

Dirigentes d... Boliviana de B... firmaron para l... próximo martes ... vuelo 906-- el arri... a esta capital del equipo norteamericano de básquetbol, Sports Ambassadors.

El mencionado conjunto está integrado por jugadores de diferentes estados de la Unión y que pertenecen a diferentes universidades del país del norte.

En nuestro medio el Sports Ambassadors enfrentará el mismo día de su arribo --a las 20:30 horas-- al actual campeón local y nacional de clubes: Litoral, que es probable que apele a algunos refuerzos de La Salle de Cochabamba.

Posteriormente el equipo

... sea... seccionado ... primeros ... cam... oficial. ... form... acuerdo a lo que ... Feder... PRESENCIA ... Boliviana ... quetb... está corriendo ... fuerte... riesgo al hacer ... empre... ya que la ... económ... es fuerte tam... que se ... relaciona a pasa... como ho... y alimentación ... los nor... teamericanos ... fuentes ... extraoficiales la ... país del Sports Ambassa... actualmente en gira por ... América, demandaría ... mil pesos.

Congreso de pelota de mano para mes Agosto

La Federación Boliviana de Pelota de Mano, en cumplimiento a la Resolución de Congreso de fecha 14 de abril de 1974 y Convenio firmado entre la Federación y la Asociación de Pelota de Mano de Oruro de fecha 5-6-76 para efectuar el XV CAMPEONATO NACIONAL de este deporte y CONGRESO NACIONAL, se ha acordado conceder a la Asociación Departamental de Pelota de Mano de la ciudad de Oruro, EFECTUE dicha competencia los días 5, 6, 7 y 8 de agosto del pte. año de 1976 en homenaje al Aniversario Patrio, bajo las siguientes condiciones:

PRIMERA: De acuerdo a los artículos 43, 44, 45 y 46 de la Ley del Deporte en actual vigencia, podrán participar solamente las Asociaciones que representan a las Capitales de Departamento, como ser: LA PAZ, ORURO, COCHABAMBA, SUCRE, POTOSI Y SANTA CRUZ.

SEGUNDA: Las solicitudes de inscripción, serán dirigidas al Presidente de la Federación Boliviana de Pelota de Mano, calle Manuel B. Mariaca N°. 1744 Frontones Oficiales, La Paz, o Asociación Departamental de Pelota de Mano de Oruro, Aldana N° 620, teléfono 52807, hasta el día **quince de julio**, por carta oficio o radiograma, cumpliendo los siguientes requisitos:

a) Nómina completa de la delegación.

b) Derecho de inscripción $b. 300.-- trescientos pesos bolivianos.

c) Acompañando obligatoriamente 6 tarjetas debidamente llenadas, que la Federación les enviará gratuitamente.

TERCERA: El Campeonato se iniciará el día 5 de agosto de 1976 y finalizará el día 8 del mismo.

CUARTA: Las delegaciones asistentes al XV Campeonato Nacional de Pelota de Mano, esta...rán integradas por ... PERSONAS. Un Presi... Delegado y Cuatro Juga... las delegaciones de La ... Oruro y Cochabamba, ... ditarán un ARBITRO, que ... los únicos que controle... partidos de dicho Campe...

QUINTA: El XV Camp... Nacional se disputará ... CUARTOS Y SOLEADAS ... la reglamentación de jue... actual vigencia, la misma ... fue aprobada en el XIII ... greso Nacional de Cochaba...

SEXTA: La Asocia... Departamental de Pelota ... Mano de la ciudad de Or... correrá con los siguientes gastos: a) Pasaje de ida y vuelta a la sede del Campeonato en los medios de movilidad más conveniente que se fijará oportunamente. b) Alojamiento por los días que dure dicho Campeonato Nacional. c) Alimentación para las cinco personas que componen la delegación.

SEPTIMA: Todo gasto inherente a la concurrencia de las delegaciones como ser: uni... forme, alimentación durante los viajes, viáticos a delegados jugadores y árbitros, son de ingerencia exclusiva de la Asociación concurrente.

OCTAVA: En ésta ... petencia se disputarán Tro... los Campeones y ... Campeones, en cuartos y ... das, como asimismo t... medallas y diplomas.

DEL CONGRESO ... DINARIO.- La Federación ... viana de Pelota de M... Convoca al XV Cong... Nacional Ordinario, bajo ... siguientes bases:

TEMARIO

1.- Informe general de ... miembros de la Federación.
2.- Reforma de estatutos.
3.- Elección directorio de ... Federación.

Rocha ganó segunda etapa y puntea Vuelta a Yungas

René Rocha se adjudicó la segunda etapa "Irupana-Coroico-Caranavi" y se ubicó primero en la clasificación general, tras cumplir su mejor actuación en esta competencia automovilística "Vuelta a los Yungas" que cuenta con los auspicios de la Prefectura del Departamento.

Segundo, está el tarijeño Rolo Bass Werner, que corriendo desde atrás, se constituyó en la sensación de la etapa de ayer.

Lamentablemente el crédito de los Yungas, Leonello Tamarri, se atrasó en la etapa y perdió la primera ubicación.

CORIPATA

Fernando Chiáppe, uno de los mejores volantes de la categoría chica, empleó 1 h. 19' hasta el sector de Coripata. Segundo, estuvo Leonello Tamarri con 1h., 24' y tercero, pasó Jorge Abdala con 1h., 26'.

ARAPATA

El segundo puesto de control rumbo a Coroico, tuvo nuevamente a Tamarri, primero con 1h., 30'. Segundo, se ubicó Franklin Salas con 1h., 41'.

Al llegar a la meta de la primera fase de la carrera, Rolo Bass Werner, empleó 1h., 58'59''5/10.

Finalmente en la culminación de la segunda etapa, René Rocha empleó 3h., 19'56''2/10, para los 150 kilómetros de recorrido.

La etapa de hoy, se corre entre Caranavi-Puerto Linares-Caranavi, con neutralización de una hora.

La Comisión Deportiva Nacional autorizó atrasar media hora la partida, y en consecuencia, Rocha saldrá rumbo a Puerto Linares a las 7:30.

Bolivia superó a Perú en básquet por 70-59

Hoy comenzará la segunda rueda

Bolivia, apelando a todos sus recursos técnico-tácticos, superó anoche al Perú por 70-59 en la última fecha de la primera rueda del certamen sudamericano policial de básquetbol. Numeroso público presenció la jornada que se desarrolló en ambiente de verdadera fiesta.

El primer tiempo favoreció a los nacionales por 34 a 24. Fue un **partido bastante bien disputado** donde imperó más la emoción que la técnica.

Los peruanos cayeron con todos los méritos y oponiendo en determinados pasajes del juego, fuerte resistencia al plantel dirigido por Miguel Achá y Wilder Pacheco, quiénes ante la marcación del conjunto rival tuvieron que variar en reiteradas ocasiones el esquema de juego.

Nuevamente en el plantel de la Academia Nacional de Policías volvió a destacar el habilidoso Víctor Coronel, quién tuvo magnífico apoyo en Yusef Rabaj y Carlos Kaune, quienes dieron tónica al plantel y supieron conducirlo con acierto al triunfo.

En el quinteto peruano sobresalieron Luis Cornejo Pérez y Ernesto Quiroga Noriega. El primero visiblemente lesionado cumplió destacada performance.

De esta manera el equipo boliviano culminó en forma invicta su participación en la primera rueda, con cuatro puntos seguido de Perú con tres y Paraguay con dos.

BOLIVIA.- Valencia, Rabaj, Coronel, Córdoba, Kaune y Torrico. PERU.- Cornejo, Quirós, Alarcón, Morey, Martínez, Arce, Sanguinetti, Quintana y Lucar.

SEGUNDA RUEDA

La segunda rueda del torneo de básquetbol de los Primeros Juegos Deportivos Policiales Sudamericanos, que auspicia la Policía Nacional con motivo de su sesquicentenario de fundación, se iniciará a las 20.30 horas de hoy con el partido entre Paraguay y Perú. El primer encuentro fue ganado por los peruanos.

A las 19 habrá un preliminar a cargo de equipos infantiles, varones.

VUELTA A YUNGAS.- El coche piloteado por Rolando Chiappe, junto a Juan Carlos Costas de copiloto, partiendo de Villa Fátima en la primera etapa de la Vuelta a los Yungas, que continúa hoy.

Maestranza-Braun por el torneo de 1ª. "B"

Nueva fecha del certamen de Primera "B" del fútbol local se cumplirá esta tarde en diferentes escenarios deportivos.

En el estadio "Libertador Simón Bolívar" deberán jugar los representativos de América con Atlético Alianza. El partido está fijado para las 13:20 horas.

En el estadio "Luis Lastra", de la zona de Sopocachi, también a la misma hora, alternarán los primeros equipos de Unión Maestranza de Viacha con Mariscal Braun.

En el primer partido será árbitro Wilfredo Mendoza mientras que en el segundo actuará como tal Hugo Rocha.

La jornada de Primera "B" se completará mañana con estos partidos: Independiente Alas-Universitario y Litoral con 1°. de Mayo. Este último será el choque de los dos líderes invictos de la categoría. Ambos partidos tendrán como escenario el estadio "Luis Lastra".

Torneo estudiantil de invierno en ciclismo

La Asociación de Ciclismo de La Paz, habiendo postergado el campeonato intercolegial por el tiempo que dure la vacación invernal, y siendo su finalidad mantener en actividad a los aficionados,

"CONVOCA" al "TORNEO ESTUDIANTIL DE INVIERNO" con los auspicios del Instituto San Martín de Porres que gentilmente donará tres becas para la especialidad de estenodactilógrafos, quedando invitados todos los jóvenes comprendidos entre los 15 y 17 años de edad.

Este torneo se correrá en sus tres categorías, denominándose: Categoría hasta 17 años; Serie con bicicletas de carrera; Serie con bicicletas de paseo. Categoría especial, afiliados a la Asociación.

Todos los participantes deberán presentar la ficha médica a tiempo de legalizar su inscripción el día de la competencia y antes de firmar la planilla; sin este requisito no podrán tomar parte.

El escenario del torneo será la "Plaza Villarroel" dándose comienzo el día sábado 19 de junio a hrs. 15.00 (tres de la tarde) con 6 vueltas al circuito para los estudiantes y 10 vueltas al circuito para los afiliados a la Asociación.

Las inscripciones para participar en este campeonato se reciben en calle Comercio 1013 "Instituto San Martín de Porres"; calle Campero N° 52, o por teléfono al 29468 y a la casilla 7035 para los estudiantes de las provincias. Adjunto a la nota de inscripción deberán incluir el número de la ficha médica, que garantice que el participante se encuentra en condiciones óptimas para participar en el evento.

El corredor no podrá soltar el manubrio hasta 20 mts. después de haber cruzado la meta de llegada; caso contrario será sancionado y descalificado caso de ocasionar algún accidente a los participantes o espectadores.

Todos los corredores estarán obligados a someterse a un examen médico en el momento que se solicite, ya sea por el Comisario General del Torneo, el médico oficial del evento, Dr. Alberto Sagárnaga, contando con la colaboración de la "Clínica Sagrado Corazón" para el caso de primeros auxilios.

No se permitirá abastecimiento en envases de vidrio o de hojalata sancionándose a los infractores.

Se otorgará puntuación acumulativa a los clasificados de acuerdo al siguiente orden: Primero, 10 puntos; Segundo, 7 puntos; Tercero, 5 puntos; Cuarto, 3 puntos; Quinto, 1 punto.

Alemania venció a Yugoslavia 4-2

BELGRADO, 17 (AP).- Alemania Occidental derrotó hoy a Yugoeslavia en tiempo extra por 4-2 y pasó a disputar la final de la copa de naciones de Europa el domingo próximo aquí frente a Checoeslovquia.

La victoria fue lograda en tiempo adicional de 30 minutos después de que el período normal de 90 minutos había terminado empatado a dos goles.

Los primeros 45 minutos habían concluído con ventaja Yugoeslavia de 2-0.

Eliminatorias para mundial

SANTIAGO, JUN 18 (AFP).- Ecuador, Perú y Chile jugarán las eliminatorias del campeonato mundial de fútbol de Argentina, a partir de febrero próximo.

Así lo resolvieron los delegados de los tres países, reunidos en Santiago, en vísperas del congreso de la Confederación Sudamericana de fútbol, que se inicia esta noche aquí.

El calendario de ... eliminatorios, previo un ... final, quedó establecido ... sigue: 20 de febrero de 19... Quito, Ecuador con Perú ... febrero, en Guayaquil, Ec... con Chile, 6 de mayo, en ... tiago, Chile con Perú, ... mayo, en Lima, Perú con ... dor, 20 de mayo en San... Chile con Ecuador y 26 de ... en Lima, Perú con Chile.

CSF fijó fechas para grupo de nuestro país

SANTIAGO DE CHILE, 18 (AP) - La Confederación Sudamericana de Fútbol fijó para febrero y marzo del próximo año las series de eliminación del campeonato mundial de 1978 en el Grupo Uno: Brasil-Colombia-Paraguay y en el Grupo Dos: Venezuela-Uruguay-BOLIVIA.

La Confederación celebra en esta capital su congreso bajo la presidencia del titular, Teófilo Salinas.

El calendario de los partidos es el siguiente:

GRUPO UNO.- 20 de febrero, Colombia-Brasil, en Bogotá; 24 de febrero, Colombia-Paraguay, en Bogotá; 6 de marzo, Paraguay-Colombia, en Asunción; 9 de marzo, Brasil-Colombia, en Río de Janeiro; 13 de marzo, Paraguay-Brasil, en Asunción; 17 al 20 de marzo, fecha sin determinar, Brasil-Paraguay, en Río de Janeiro.

GRUPO DOS.- 9 de febrero, Venezuela-Uruguay, en Caracas; 27 de febrero, BOLIVIA-Uruguay, en La Paz; 6 de marzo, Venezuela-BOLIVIA, en Caracas; 13 de marzo, BOLIVIA-Venezuela, en La Paz; 17 de marzo, Uruguay-Venezuela, En Montevideo; 27 de marzo, Uruguay-BOLIVIA, en Montevideo.

Por otra parte, anoche también quedó fijado el calendario de la serie entre Chile-Perú-Ecuador.

20 de febrero, Ecuador-Perú, en Quito; 27 de febrero Ecuador-Chile, en Guayaquil; 6 de marzo, Chile-Perú, en Santiago; 12 de marzo, Perú-Ecuador, en Lima; 20 de marzo, Chile-Ecuador, en Santiago; 26 de marzo, Perú-Chile, en Lima.

Aprenda a conducir automóvil

Curso completo en 14 clases.
Ud. escoge el horario.

ACADEMIA "INDIANAPOLIS"
Av. Mariscal Santa Cruz 999 esquina Yanacocha.